ESTABLISHED 1872, NO. 19384 THE SHUN PAO SHANGHAI, TUESDAY MARCH 1, 1927.

申報

中華民國十六年
西曆一千九百二十七年
三月一號 星期二
舊曆丁卯年正月二十八日
外埠四大張 本埠另加增刊一張半
今天本報售大洋四分
第一萬九千三百八十四號

本館開設上海漢口路二十號始創自同治十一年四月即西曆一千八百七十二年
中華郵政特准掛號立券按照總包特別優待寄送之報紙

本館電話
▲營業部(廣告及發行)中央九五號 (主任室)中七零零一
▲旅務處 中一五二七
▲編輯部 中四六一二
▲採訪部 中一五七七
▲總主筆室 中一五七六
▲總理室 中一五七六

本館定報價目
中國境內每月洋一元二角 每三個月洋三元四角 每六個月洋六元六角 全年洋十二元八角 日本朝鮮同(新疆蒙古每月洋二元二角五分) 歐美各國每月洋二元七角 每三個月洋八元一角 每六個月洋十六元二角 全年洋三十二元四角 報費先惠郵票不收

本報廣告刊例
特等 頭等 二等長行 二等短行 三等短行
登於新聞內每行計七字起碼五行每日每行… 登於封面及時評下每日每行… 登於新聞後… 以三號字起碼… 字加倍… 登廣告地位(另議)…

百齡會

不限男女 不論老幼 均可入會

會員享終身康健的幸福
會員得長生百歲的高壽
會員有永無疾病的保障
會員一次納費五十元享利益三年計一百八十元

詳章承索即寄

接洽處
▲上海愛多亞路九福公司內附設百齡會總辦事處 ▲天津九福分公司 ▲濟南九福分公司 ▲漢口九福分公司 ▲奉天省城九福分公司 ▲九江中法藥房 ▲星加坡中法藥房 ▲杭州代售百齡機各藥房

象棋譜大全

初集預約只有三天

四冊定價二元預約一元 陰曆二月底出書 中華書局發行

滬江地產公司開幕通告

啟者敝公司經多數股東備集巨資創成立專營本埠房產地皮抵押買賣及經租建造打樣火險等項事業取從廉手續簡便業經註冊擇於三月一號開幕諸君如有以上事件委託經辦者請移駕臨四川路七十一號二樓敝公司接洽(電話中央四一六至四一八)不勝歡迎之至此佈

董事長 穆安素 全啟
經理 潘開得利

1124 戊A

汪漢文啟事

蘇胥吳萬順繹記酒行昔年各股東推舉鄙人秉理近因年邁事繁自恩不勝其任所有對於各股東各往來概歸汪錦昌君負責一切事務鄙人完全脫離特此登報聲明

ⅡA1002

上海隴滬海陸聯運公司

本公司承辦隴海鐵路運輸事宜特備大得丸快輪航行於上海海州間接運貨物往來海州者務望惠顧接洽極為歡迎准於陰曆正月二十八日即陽曆三月一日開駛決不愆期特此佈告 總公司設上海寧波路七號 分公司設新浦東大街

ⅡA984

愛美牌香煙

價廉物美

各大烟號均有出售

空包可換日用贈品

贈品一覽表

積有五隻換洋火眞皮夾一隻
積有拾隻換游戲券一張或毛巾一條
積有二十五隻換808撲克牌一副
積有三十隻換洋磁面盆一隻
積有五十隻換大舞臺官廳戲券一張
積有八十隻換洋傘一頂或眞絲襪一雙
積有一百隻換首飾箱一隻或象皮套鞋一雙
積有一百五十隻換網宗食籃一套

積有二百隻換上等線毯一條
積有二百五十隻換手提眞皮包一隻
積有三百隻換大號洋風爐一套
積有五百隻換上等麻雀牌一副
積有八百隻換金山毛絨毯一條
積有一千隻換象皮雨衣一件
積有一千五百隻換德國檯鐘一隻
積有二千隻換上等金錶一只

掉換贈品處

義泰祥 南陽橋
義成祥 八仙橋
順豐祥 小北門
泰和祥 新北門
東兆康 小東門
乾坤和 小東門
恒興 法大馬路
協和 嵩山路
陳萬豐 法大馬路
葉德馨 淼湯弄橋
洪泰 重慶路馬律師
鼎豐 文登路

元增祥 新閘大王廟
新德和 麥根路
泰茂生 北泥城橋
同和泰 三馬路
萬生昌 五馬路正豐街
德成 五馬路
大昌祥 浙江路寧波路
大成東 打狗橋
永豐 虹口元芳弄
老萬豐 虹口元芳弄
北乾元 蒲記路
九祥 提籃橋

巽和 楊樹浦八埭頭
榮鑫和 楊樹浦洋布局
老萬康 楊樹浦大花園
三陽泰 周家嘴路口
三陽 兆豐路
德泰興 西華德路
大隆 虹口鴻江樓
萬裕協 虞虹橋
通和 頭壩路口
鑫泰 鐵馬路伯頓路
乾新祥 嘉興路
本公司 海寧路金公所西首

▲大件贈品請向本公司掉換

上海中國瑞倫煙公司啟 海寧路錫金公所西 電話北四…

ⅡA967

兒鑒

汝念一日早出後念三接汝信當天歸家迄今未見回來究屬如何而在床已不省人事新望汝見報速急回家倘有困難之處亦可商量何故如此有與父担任決不有為難之處望汝勿遠是要特告 父 汝妹月倩念四午後外出在家攜去洋二百七十六元金器六樣…

感謝美國醫博士姚爾昌大醫師精醫白濁

鄙人去秋來滬不慎染得白濁症初僅腫爛後變血淋化為膀胱炎痛苦萬分不可言喻由寧波路口上海醫社主任姚爾昌大醫師用其久已馳名之特種電療術將致白濁之細菌無痛以電殺死不久竟得完全痊愈並由衛生處三次驗明斷根心感之餘特此申謝 四川路… 德… 謹啟

ⅡA1164

中華鋼品公司緊要啟事

敝公司經理…方經理之事…

ⅡA984

大華書局成立公告

本書局…上海…

上海英大馬路河南路東首五百七十四號 大華書局啟

A1182

康隆洋行啟事

本行開設歷有年所代理美國F.E.Booth Co.罐頭食品及Asiatic Selling Co.化裝品火油麵粉及一切藥料等項自陽曆三月一號起聘請馮尚彬君為華經理凡蒙各界光顧新舊駕臨敝行與馮君接洽無任歡迎 洋總理康樂甫謹啟

行址廣東路三號 電話中央五八二八

ⅡA1122

馮尚彬啟事

鄙人自陽曆三月一號起受任康隆洋行華經理之職嗣後進出交易銀錢往來概由鄙人簽字或蓋章為憑凡蒙各界光顧請駕臨與鄙人接洽不勝榮幸再所有該行及其前華經理一切手續概與鄙人不涉特此聲明 行址廣東路三號 電話中央五八二八

ⅡA1123

范春啟事

啟者鄙人於丹桂第一台並無擱股及與有關係情事近有友人屢以薦書要求殊多誤會特登報聲明代覆此啟 民國十六年二月念六日

ⅡA1120

同成記染織廠全體股東啟事

本廠開設閘北共和新路已歷三載逐年略有虧折故各股東無意營業至丙寅年終為止官股…欠人欠人概由經理張鑑夫君負責清理自丁卯年正月起或另招新股或歸張君個人營業至於同盛更改與否統歸張君負責辦理將來盈餘虧耗與以前股東絲毫無涉特登報聲明

ⅡA1157

達豐染織股份有限公司召集股東年會通告

謹啟者本公司第六屆股東年會茲定於夏曆二月念四日(即星期日)下午二時在敝公司舉行報告丙寅年賬略改選董事監察人除另函通告外特再登報聲明屆時務請各股東惠臨公鑒 本公司董事會謹啟

ⅡA1…

上海雜油餅交易所第六屆股東會公告

本所定於陰曆二月十七日下午二時在本所市場召集第六屆股東會並照章改選理事及監察人請各股東於陰曆二月十一日(星期一)起每日上午十時至下午四時攜帶股票至本所總務科驗明領取入場券及選舉票等件如有股票過戶至本月底止停止過戶特此聲明 本所理事會啟

ⅡA1140

浙江實業銀行定期股東會通告

本行定於陽曆三月十三日即陰曆二月十日上午…時在上海本行…舉行第…期股東會…議決事項…各股東屆期惠臨如屆時不能到會者請委託他股東代理並請…

中國棉業銀行臨時股東會通告

本行…二月一日…萬三千三百九十股…第一四二三條…

東方墾植銀公司緊要啟事

本公司第二十三期正股券係陰曆正月念三日(即陽曆…)…

…機器棉織廠精製各種汗衫

桂地汗衫 三星…

…

受盤聲明

茲於丁卯年正月盤到閘北光復路七十九號門牌和豐泰盈記米行因前東灰心營業央中願將行基生財內外裝修一切盤與和豐泰義記為業所有前東盈記人欠欠人担保等情概歸前東自理與後東義記無涉特此登報聲明 和豐泰義記啟

ⅡA982

盤絲洞

蜘蛛精啟事

大唐聖僧到西方取經我等因一念之錯將他誘進洞中強迫成親不料他徒弟孫悟空豬悟能等神通廣大逼得我們走頭無路活活燒死此中情形待我詳細做給諸位看看請大家工夫早些來破呀

中央大戲院

徇各界要求 商請上海影戲公司將 中國惟一神怪香艷古裝巨片

西游記第一集

盤絲洞

明日起連映四日夜

△時間價目仍照本院今日戲目▽

盤絲洞片之內容可以無須多說早已轟動全滬新正在本院開映因客滿而未得觀此片者不計其數現接各界來函要求重映故定明日起連映四日夜愛觀中國藝術名片者請早降臨

百代公司廣告

唱機上此牌標即百代出品特請注意 有雞商者為代品請別意

留聲機又名唱機之發明人為法國百代公司…

上海四川路一百十八號 百代公司啟

AC94

天津大公報設立上海分館

月一日起在上海山東路德興坊底國聞通信社總社內設立分館辦理

天津大公報創辦二十五年為北方最有歷史與勢力之報紙 去年經吳達詮胡政之張季鸞諸君接辦改組之後新穎於南北情形均有眞確議論公正消息靈確編輯認為新聞界革新運動之唯一成績 茲以南方各界愛讀本報者日多 中外公認為直接發行 事務報費每月大洋九角由分館派人專送決無延誤 欲閱讀者請電話通知中央七六五號或函訂可也 天津大公報敬啟 乙A

快◎快◎救國

「國家興亡匹夫有責」救國是人人應盡的天職欲謀根本救國 先宜提倡國貨 茲屆春季駱駝絨為應用之品向屬仇貨利權外溢今由先達絲毛紡織廠首先發明純毛寬緊條子駱駝絨物美價廉遠勝舶來品敬請愛國士女購而試之是幸

全世界第二家 中國最先發明 先達絲毛紡織廠 總工廠南市局門路 批發所南京路逸吉里 電話南市一一七 中央二一九〇八號 戊A479

上海莊源大號通告瓶酒漲價

本號在虹口開設今已百十有餘年所製瓶酒馳名遐邇無庸贅述茲因百物昂貴各種原料價格飛漲 本號為顧血本起見不得不稍事增價 每瓶售大洋二角五分十餘年來並未變更惟照各種原料進價維持不得已議從本年三月一日起每瓶洋三角恐未周知特此登報通告 本號電話北二八八四

巴黎醫院開幕啟事

(日期)民國十六年三月一日(地點)上海南京路江西路口新康路四號(職員)西醫陳思聖君沈梅君助手李迪女士(設備)(一)美國維克多廠愛克司光器俱全(二)美國維克多廠紫光電射器專治痧癬瘰癧珍痣皮膚油膩粗黑不潔以及各種難症(三)美國維克司光電治病按摩推拿等(四)內服外用及注射診治等藥均自行配製以期對症下藥(時間)門診每日上午九點半至下午五點半星期診(電話)中央二〇一〇號 甲A960

漢口正頭帮重整帮規

敬啟者敝帮因歷遭隱痛本帮規從本年春起查往來照外為各埠客一例號鎮資 ... 不堪 ... 甲A958

快買天津馬頭地捨此並無第二

逕啟者津埠海河輪船之地皆揆為國海航公會指定之岸捨隱馬頭地卅餘畝外並無第二日臨車站預謂水陸運輸之地若有意購者請通訊天津日租界新長興里門牌六號百順公司總局電話三一五八

洋式店面出租

茲有坐落法租界善鐘路北通靜安寺路南通霞飛路線先足小租不收每間每月租金十八元水菓鮮花皮鞋洋服西書牛肉莊及各式店面數間號四樓久益地產公司接洽可也電話中央八六四七號 戊A436

香港註冊 上海華洋德律風公司通告

凡關於電話用戶行名簿之廣告事項嗣後請逕與倫敦聯合廣告社米倫君Mr. Francis C. Millington接洽一切本公司茲已委託米倫君管理該部份事宜矣特此通告 C. W. PORTER 秘書兼代理總經理 一九二七年二月十八號 CB148

香港上海註冊 華洋德律風公司緊要通告

電話用戶行名新簿刻正從事修訂如用戶欲改正其行名者請於陽歷三月念號以前通知總公司以便更正也特此通告 C. W. PORTER 秘書兼代理總經理 江西路甲念四號 一九二七年二月十八 CA149

統益紡織公司召集第六屆股東年會

本公司茲定於三月念六日(即舊曆二月念三日)午後五時假四馬路一枝香西餐館開第六屆股東年會屆時務請各股東到會議決是幸除將通告暨入場證選舉票決票等件按照通信地址分送外 股票過戶統新公鑒 統益紡織股份有限公司董事會謹啟 CA1215

上海麵粉交易所召集股東常會公告

本所定於夏曆二月二十四日午後一時在本所開股東常會報告年下期營業狀況並選舉監察人務請各股東准時惠臨並希於會期前十日內携帶股票來所領取入場證議決票選舉票等件再自公告日起依法停止股票過戶特此公告 理事會謹啟 甲A796

滬太長途汽車股份有限公司召集第七次股東常會公告

敬啟者本公司會議決定於民國十六年三月二十七日即陰曆二月二十四日下午一時假座上海公共租界愛而近路紗業公所開第七次股東常會報告十五年度營業狀況並改選全體董事及監察人請各股東於三月二十二日起至上海閘北中興路本公司憑正式股票領取入場證准時蒞會是所盼企自登報日起股票暫停過戶並以奉聞特此公告 滬太長途汽車股份有限公司董事會敬啟 戊A474

商辦輪船招商局股份有限公司召集臨時股東會廣告

謹啟者本局營受時局影響不得已暫行停航詎意三月以來累日深窘難支持茲由董事會議決定於三月二十五日即夏曆二月二十二日下午兩點鐘假本埠愛多亞路聯華總會召集臨時股東大會凡我遠近股東務祈於會前五日將股票或息摺送局驗對換取入場券議決券如有提案亦祈於會前五日送董事會以便彙集付議為荷 董事會謹啟 戊A294

上海三友實業社股份有限公司舉行股東年會通告

本公司定夏曆二月廿四日(星期日)午後二時起在南京路餘興里G五一八號本公司總辦事處開股東年會屆時務祈各股東早臨為盼除專函奉達外特此通告 再自正月廿四日起至開會日止股票暫停過戶(股東通訊處如有更改務請隨時通知) 董事會謹啟 A乙1218

福運輪船股份有限公司第一屆股東常會公告

本公司章程第十三條茲經董事會議決訂於民國十六年三月十九日即夏曆二月十六日假揚州萬壽寺開第一屆股東常會報告上年營業狀況並討論支配官紅利各項事宜除分函外特此公告

困難之時

諺云『股票啟是其時』,是謂人在困難之時,更可激發其志氣,以趨前進之途;有益,其視平時,譬如儲蓄一端,愈當困難之時,愈不可少,故其志愈堅定,而穩固可靠,其中關鍵,祇在擇儲蓄機關中確寔之憑證者,則儲蓄之後,自然於人有裨益。困難之境,本會大保障儲款之準備金,已達一千七百八十餘萬,即此一端,穩固可概見。凡在今日而能深知儲蓄為不可少者,請速來入會,此佈 詳章函索即奉

上海法租界愛多亞路七號 萬國儲蓄會啟

鄭毓秀 魏道明 律師受任陸雨生君常年法律顧問

事務所四川路一百十二號 電話中央七六九七號 ZA1143

鄭毓秀 魏道明 律師受任廣記祥及鄧國銘君常年法律顧問

福建路一百號廣記祥號及鄧國銘君聘為常年法律顧問嗣後凡有損害該號及鄧君名譽及一切法益者本律師當依法保障之特此通告 事務所四川路一百十二號 電話中央七六九七號 ZA1148

美國法學博士 陸鼎揆律師受任王鵬君常年法律顧問

事務所北京路九十六號中央信託公司一樓 電話中央六六一〇 ZA1119

蔣保釐大律師代表文成水菓行催告各債務人啟事

敬啟者茲據文成水菓行函稱各債務人所欠貨款等項合先登報催告限各債務人於十四天以內將所欠該行貨款等項如數送繳本事務所掣取收據逾期即當依法訴追此啟 北京路一百號 ZA

梅華銓律師代表志記志大煤號鄭重聲明

事務所四川路香港路口 甲A1006

張嘉惠律師代表瞿泮林與謝根第協議離婚啟事

ZA1133

姚文[illegible]律師代表王桂模為王生記木廠宣告清理

ZA1139

美國法學博士 陸鼎揆律師受任無錫耀明新記電氣公司常年法律顧問通告

事務所北京路九十六號中央信託公司一樓 電話中央六六一〇 A乙768

葉少[illegible]律師代表公記駁船輪運處緊要通告

事務所北京路一百號 電話中央四七〇一號 A475

伍澄宇大律師代表利和公司等十四家商號組織廣利豐債權團通告

本所江西路五福里九十三號 電話中央三七八五 975

秦聯奎律師代表上海泰康錢莊宣告清理

事務所白克路逸民里 電話西四七四八 AZ1255

詹紀鳳律師代表上海牛羊同業公會緊要廣告

A甲

法學博士錢[illegible]律師代表[illegible]緒受任廣帮綿安堂法律顧問

所有該堂對外一切法律交涉事宜概歸本律師負責辦理此佈 香港路四號銀行公會四樓 A953甲

[illegible]大律師代表龍潭潤記信孚煉灰廠緊要啟事

甲A974

陳國樑律師受任萃泰金銀號常年法律顧問通告

ZA1250

陳國樑律師事務所遷移通告

ZA1249

上海會計師公會會員 董詩閒會計師為聚興祥米店催告各債權人登記事公告

ZA1151

中國濟難會臨時全國總會遷移啟事

戊A484

避禍免災注意

戊A594

鎮江苦兒院緊要啟事

甲A479

上海中國救濟婦孺總會 敬謝李質卿大善士慨助洋五十元

685

利濟公司緊要通告

ZA875

墾植銀公司 念八次乙券 東方頭獎十二萬元足十 [illegible]

每張三元 每條三角 准于後天開籤 決不展期

唯一無二 中南甲券 一等獎三萬元 初六開籤

全張四元 分條四角 開籤期決不改更

上海老北門東 廣源 接連中慈善甲券頭獎聲明

輕而易舉的謀生方法

ZA1253

上海老北門東 廣源祥 接連中中南正券頭四獎 雙喜[illegible]誌

現金請速兌洋 總號 聯號 同啟

ZA

十五卷 **小說世界**

每册六分 全年五十册 連郵費三元

第五期 [illegible]

呂伯攸 張小[illegible] 陳[illegible] 劉[illegible] 江紅蕉 呂伯攸 [illegible]

商務印書館啓

羅志希著

科學與玄學

一册 定價一元二角 郵費五分

[illegible]什麼是科學？什麼是玄學？「科學與玄[illegible]近知識發達的結果，以剝蕉抽繭式的討論法，說明[illegible]本身的性質研究的問題運用的方法所具的特長所受的限制等項，並且對於兩方面嚴格的地方，加以指明，不當受的非難，加以辯正。不特為治哲學者所樂聞，且為治科學者所當讀。中等以上學校之教員學生，無論有志哲學社會科學或自然科學者，均宜參看此書。書中文字犀銳精闢，尤復[illegible]不日之長。

商務印書館出版

商務印書館發售

歐美原版圖書

本館經售歐美各大書肆之出版物、凡學校課本、參考用書、各科讀物、小說雜誌、均有充足之存貨、對於最新出版圖書、復能隨時運到、以應國人需求、售價尤為低廉、賜顧諸君請就近向上海棋盤街本館發行所、北四川路本館虹口分店、或各省本館分館接洽為幸、

目錄承索即寄

簡易師範適用

現代師範教科書

學制革新後最新編輯 最新學說方法儘量採入 已經教育部審定 編者全係教育專家

現代師範 **教育學原理** 孫貴定編 一册四角
論述教育原理由目的及方法兩方面着眼材料新穎包羅豐富

現代師範 **教育史** 范壽康編 一册四角
凡清季革新以前以後的教育以及歐美日本教育的發達均經述及已經教育部審定稱其「敍述教育理論及教育事實應有盡有編纂適宜」

現代師範 **各科教授法** 范壽康編 一册四角半
教育部審定批詞云「依據教授原理參酌新學制編纂而成文理簡明能應需要」所論各科教授法不鶩新不守舊尤為平穩切實

現代師範 **小學行政及組織** 芮佳瑞編 一册五角
詳敍小學校之行政及最新組織方法並載各種文件表格以資應用

現代師範 **教育心理學** 吳康編 一册三角
教育部審定批詞云「取材簡要說理明確」

現代師範 **學校管理法** 范壽康編 一册三角半
教育部審定批詞稱其「敍述教育制度學校管理及衛生簡明適當」關於學校系統和課程各項均據新學制編成

現代師範 **倫理學** 孫貴定編 一册二角
所論品性行為責任欲望諸項均能折衷諸家學說扼要敍述教育部審定批詞謂「主義妥適程度相當」

現代師範 **簡易哲學綱要** 蔡元培編 一册四角
書分緒論 認識問題 原理問題 價值問題 結論五編凡哲學上種種問題概已提出並指示其答案的疑點可使學者繼續深思

現代師範 **教育測驗綱要** 華超編 一册四角
測驗中重要之事項均已論及而於最近量表之編造法各種測驗之結構測驗結果之解釋等言之更詳

商務印書館出版

最新 最佳 最廉 的

〔教育部〕〔審定〕

新國民小學教科書

本局應學界需要、敦請富有經驗學識之教育家、依照新學制、編輯「新國民教科書」全套、發行以來、各學校紛紛采用、良以教材體制、盡能適合新教學方法、切合兒童心理、故各書出版未滿半載、已重版多次、現在初高級各科均已出齊、為優待學校起見、特重訂優待簡章、較前格外從廉、以減輕學生擔負、

▲小學初級用（每種八册）

	教科書	教授書
國語	前四册各一角 後四册各一角二分	各三角
國文	各一角	各三角
常識	前六册各一角 後二册各一角二分	各二角
算術	各一角	前三册各二角 後五册各三角

▲小學高級用（每種四册）

	教科書	教授書
國語文	各一角二分	各三角
國文	各一角二分	各三角
公民	各八分	各二角
歷史	各一角	各二角
地理	各一角	各三角
自然科	各一角	各三角
算術	各八分	各三角
英文	各一角五分	各二角五分

樣本及傳單索閱即寄

上海棋盤街 國民書局

革命文學論

丁丁編 定價五角

JA126

要目

獻詩 丁丁
文藝上之社會的使命 郭沫若
文學上的階級鬥爭 郁達夫
我所景慕的批評家 沈澤民
死去了的情緒 蔣光赤
赤俄新文藝時代的第一燕 瞿秋白
真的藝術家 洪為法
文藝之覺悟 郭沫若
拜倫百週紀念 沈雁冰
革命與文學 郭沫若
告青年 穆木天
貢獻於新詩人之前 中夏
革命與羅曼諦克—布洛克 蔣光赤
赫爾懺悔 郁達夫
藝術家與革命家 郭沫若
革命文學與他的永遠性 成仿吾
文學與革命 丁丁
致讀者 丁丁

白露（半月刊）第八期出版

要目：笛子 月華 醒來後 白衣女郎 朧木 汝梅 山高 仲漢 ？作

◀價目▶ 每期一角 郵費一分 全年二元 郵費一角 不加

黎明 第二年週刊第三期

要目：讀了「樊籬」辭例 辭文藝雜論 夢後 舊曲新聲 乳香 和大樊白 MH女士 世顯

◀價目▶ 每期四分 郵費一分 全年一元八角

上海泰東圖書局發行

中華書局出版

教育部審定 新學制適用

新師範教科書

教育各科完備 精審新穎 講習科國文算術 尤為新出適用

書名	册數	定價
教育學	一册	四角
教育史	一册	四角
教育入門	一册	五角
心理學	一册	四角
論理學	一册	四角
小學組織及行政	一册	七角
農業概要	六册	第一册三角半
圖畫教材概論	二册	四角
新師範算術教科書	一册	八角
新師範算術教科書問題答案	一册	二角
新師範講習科用書國文	二册	各二角半

中等農業教科書

科目極為完備 選材極合國情 方法極便實習 附圖極為精詳

書名	册數	定價
中等農學通論	一册	四角
中等作物學	一册	三角半
中等稻作學	一册	二角半
中等棉作學	一册	二角半
中等園藝學	一册	二角半
中等蔬菜園藝學	一册	四角
中等林學大意	一册	三角半
中等肥料學	一册	二角半
中等農藝化學	一册	二角
中等農業氣象學	一册	三角半
中等農具學	一册	三角半
中等養蠶法	一册	三角半
中等農業經濟學	一册	三角半

各科樣本函索即寄

(丁5)

研究國文之良讀本

書名	册數	定價
秦漢三國文評註讀本	二册	四角
南北朝文評註讀本	二册	五角
唐文評註讀本	二册	四角
宋元明文評註讀本	二册	五角
清文評註讀本	四册	八角
清代駢文評註讀本	四册	一元

備有樣本承索即奉

書名	册數	定價
曾滌生選本韓昌黎文	二册	四角
曾滌生選本柳子厚文	一册	一角五分
曾滌生選本歐陽永叔文	一册	二角
曾滌生選本歸震川文	一册	一角
儲同人選本蘇子由明允文	一册	二角五分
儲同人選本蘇東坡文	二册	四角
茅鹿門選本王介甫文	一册	一角五分
茅鹿門選本曾子固文	一册	一角五分
沈歸愚選本顧亭林文	一册	一角

書名	册數	定價
王益吾選本方望溪文	一册	一角五分
王益吾選本姚姬傳文	一册	二角
王益吾選本梅伯言文	一册	二角五分
王益吾選本曾滌生文	二册	四角五分
王益吾選本管異之惲子居文	一册	一角五分
嚴芝僧選本吳摯甫文	一册	二角
嚴芝僧選本張濂亭文	一册	一角五分
朱梅崖選本侯朝宗文	一册	二角
江劍霞選本龔定菴文	一册	二角

上海南京路文明書局發行 (卯5)

避難孕婦注意

人和醫院院長張湘紋先生談及各處避難來滬之孕婦亟應加以救濟免其露產及不衛生之產後諸危險症候即就該院臨時施充儘量收容至飲食醫藥費用聽各產婦量力酌繳如係貧窮疾苦所有飲食醫藥不取分文(倘能自帶被褥者更好)暫訂初產由生產日起十日出院再產由生產日起七日出院產婦有因體弱及生產日期延長住院日期之醫院設備完美各科醫生俱備疾病者得百病為海上極有價值之女醫院張先生既仁救世鄙人亦樂治相助故特登報申告敬乞仁人君子遇有孕婦難民臨產者即行送院治理為荷 院址法界莫利愛路十六號 人和產科醫院 發起人嚴春陽謹啓

膠濟鐵路管理局招標建築濰河大橋新橋墩三座工事廣告

本局現因重建濰河大橋須增築橋墩三座(基礎用壓氣箱組成)如願承包者務於即日起來本局工務處繳納圖說印刷費洋十元領取本工事之說明書圖樣空白標單及招標章程等件照章投標並繳納投標押款銀洋一千元此項標函須於民國十六年四月二十日正午十二時之前投到過時不收即於是日下午三時在本局當眾開標又包工人投遞本標者必須投包與本工事有關之濰河橋重建工事該項工事現正在預備中不日亦將登報招人承辦特此廣告

中華民國十六年二月 日 戊A700

滬杭甬鐵路管理局標購汽缸油及車軸油廣告

本局呈奉核准招商承辦汽缸油及夏冬季車軸油有願投標者可向上海北站材料處函索章程 CA150

滬寧鐵路管理局標購機車材料廣告

本局呈奉核准招商承辦下列機車材料(甲)機車螺絲紅銅桿(乙)機車火箱紅銅板(丙)機車輪箍(丁)機車及轉向架輪軸 欲投標者可向上海北站滬寧鐵路材料處函索投標章程說明書及圖樣惟甲乙兩種每份須付洋五元丙丁兩種每份洋十元概不發還 OA98

上海市公所清潔捐招商投標廣告

案據承辦本公所東南中西等區清潔捐商張曾臯請辭退業已核准所有該兩區清潔事宜自應另行招商承辦茲定於陽曆二月二十八日起投標三月二日午後三時開標欲投標者應先繳保證金一千五百元認期兩年標價最低數為每月繳納上海通用銀幣六千二百元如不及此數作為無效詳章可向本公所稅務處索閱不取分文此啓 乙A1257

▲▲▲高等住宅出讓●●

今有英租界愛爾鳴路三號朝南三層巨大洋房一所估地七畝一分餘建築精緻屋內浴間自來水火爐下房花房汽車房一應設備俱全且有庭園花圃草地樹木空氣充足足資娛樂讓價亦廉如合意者可至該屋觀看後請於上午九鐘至十二鐘下午二鐘至五鐘駕臨寧波路四二八號濟東實業銀行與該行經理接洽可也 戊A465

愛國玩具製罐廠

本廠專製花鐵玩具兼造各種五彩花鐵罐盒並白鐵黃銅檯燈等種目繁多不及細載至於出貨高尚價格克己早蒙各界歡迎如有賜顧減價格外相待批發市門為優待顧客起見仍有每洋一元售玩具二十件裝成一匣 發行所浙江路口三百七十三號電話中央九八六五 自建工廠在曹家渡新嘉坡路五百號電話西六六六五 乙A1219

標賣惠利輪船

敝公司所保政記公司之惠利輪船在青島口外薛家島附近坐礁今將該輪船(客貨在外)一併標賣如有願買者請自往查勘後繕具公函標明願出之價簽字蓋章詳註地址於陽曆三月十日以前投交青島李村路四十四號廣有隆收 敝公司鑑定出價合宜之人即與成交買賣此啓 上海聯保水火險公司啓 1234

華北公司民生快輪准於本月三十日即禮拜四開往青島大連

本輪賬房啓 甲A1001

福安鐵質快輪開行

本輪准於陰曆正月念九日即禮拜三下午由上海開舟山石浦海門每逢禮拜三開台由海門每逢禮拜六開回上海風雨無阻水脚客位格外從廉茶房優待倘貴客來局裝貨特別歡迎本局設在南市大達碼頭隔壁鄭頭五十三號特此通告

普海記發公司告白 董事長吳其康 主任丁商年 甲A1005

鴻運樓 復興園 太和園 增價聲明

啓者近來百物昂貴有增無減敝同業等業已去年將原有價目略為增加無奈目下各貨進價飛漲為顧全血本起見定於二月初一日起凡用魚翅者每席增加洋一元尚祈各界體恤商艱幷希原諒為荷

映水樓公所公啓 A乙1155

勤生農林場啓事

敝場設在浙江寧波奉化縣蕭王廟地方位處山水之間對於此次浙戰敝場無絲毫影響仍照常辦事凡我農界同志深恐未明真相傳聞失實特此聲明再者春植將到敝場種苗營業部出品之森林苗菓木苗備有大宗廉價發售印有說明書與農林報函索即奉◀

德國名興大學畢業醫學博士陳端白開診通告

敬啓者鄙人畢業於德國名興大學歷在福堡大學內科醫院及名興大學皮膚花柳門診部實習名興私家醫院外科手術室助理漢堡熱帶病研究院幷其附屬醫院專事熱帶病理以故於內科皮膚花柳科及東方特有諸病略有經驗茲設診所於南京路勞合路轉角上海精益眼鏡公司樓上 [illegible]電器[illegible] 門診時間上午十點至十二點下午四點至六點 電話中央九八[illegible]

虞洽卿啓事
洽卿之組織事業概未預聞無暇他顧特此鄭重聲明對於各團[illegible]
乙A1216

鄒覺舫啓事
鄙人經理恆來南油麻號歷有年所茲因鄙人[illegible]歸故里[illegible]恆來另加記號一切存欠自然更新恆來承[illegible]鄙人自丁卯舊曆正月起號事一切概行交卸清楚完全不負責任恐各界未及周知特登[illegible]

宜興西鄉煙山福源寺主持達文啓事
敝寺[illegible]於丙[illegible]已遺失四出招貼至今未有著落[illegible]作廢外特登申新兩報聲明作廢[illegible]

遺失摺聲明作廢
今遺失上海四明銀行第一千零十四號活期存摺一扣計存洋五千元已向該行掛失無論何人拾得作廢特此登報聲明
甲A950

失票聲明
刻汕裕成來信云遺失汕陳炳春票一紙宙字第三號計銀二千元七三二五正月念九期支申隆記交小號該票在汕遺失如有該票出現不論中外人等不能收用特登申新兩報聲明此票作廢
春記新票莊白
甲A978

遺失滙票聲明作廢
今遺失二月十九日南京中國銀行發致上海中國銀行第六十九號趙蔭樵抬頭滙票一紙計洋四萬元除向南京中國銀行聲明遺失請其知照上海中國銀行止付外特再登報聲明無論中外人等拾得概作廢紙
趙蔭樵啓
乙A1252

蘇申杭 **鴻豐永緞莊顧鴻培退保聲明**
啓者鄙人邇以事務繁冗所有從前為人認担一切中保自登報日起一概作廢不再負責特登申新兩報俾以聲明諸希察原為荷此啓
A1159

退股聲明
鄙人無意營業願將先前敝股開同裕和內羅禮記名下生意二股退出除例應收足紅官利外計有股本公積存貨賬底至丙寅年底止公平估值如數收足退出嗣後任憑該號受股人繼續營業盈虧不涉鄙人之事惟議單已經遺失另立退股據為憑倘後議單發現作為廢紙特此聲明
羅兆祥白
甲A953

受股聲明
敝東羅禮記二股程恂記一股茲因兩東無意營業願將股退出已將股本公積存貨賬底至丙寅年底止估值付訖另招新股補足牌號加合記嗣後營業盈虧均歸合記股東與羅程兩東無涉特此聲明
同裕和合記白
甲A952

中國五洲煙草公司廣告
本公司新出廿支裝商戰牌廿支裝得勝牌三種香煙同業中如有以上名稱相同者限三日內撿齊[illegible]前來聲明否則[illegible]不發行恕不再更
通訊處老垃圾橋北浙江路延吉里第一弄三百七十九號
B甲834

鳴謝
前晚敝鄰因走電而肇焚如咫尺之間危險已極自謂無可倖免幸蒙南市二區救火會夏秋濤張文祥等諸會員新舞台救火會及各救火會會員奮不顧身竭力撲救得未延及心感之餘特此登報鳴謝
慶昌祥金號謹啓
乙A1127

訃告不週
敬啓者沙健庵老先生於丙寅年十二月念六日吉時逝世茲擇於丁卯年二月初十十一兩日領帖訃恐未週特此奉聞
如皋沙志頤堂帳房啓
甲A937

上海海寗路愛倫影戲院對門便是
同興祥記 欽呢絨洋布
擇於正月二十日始先行買每盡底貨真真不顧血本售現日
上午九點鐘至下午六點鐘止
春冬兩令存貨堆積花樣頗齊貨真價廉[illegible]各界[illegible]從速[illegible]選落得便宜
乙A704

上海江南大旅社股東常會公告
本社於丙寅年十二月十九日成立股東會因時間忽促未及選舉經股東議決併入本年陰曆二月第一星期日為常會日期茲查本年陰曆二月初三日為星期日依照議決案於是日下午二時舉行常會並補選董事監察暨表決丙寅年度利息支配案凡我股東務請於會期前七日憑股據來社換選舉票入場券以便屆時到會如因事不能親臨請即填具委託書委託代表出席再凡持有本社股證者陰曆正月半後暫行停止過戶除另函通知外特此佈聞敬希鑒察
乙A702

中央信託股份有限公司召集第六屆股東定期會
本公司股東定期會經董事會議決定於民國十六年三月十二日（即舊曆二月初九日）下午二時假上海北河南路總商會開會請在股諸君於開會以前五日內攜帶股票至上海北京路九十八號本公司股務處驗取入場券以憑屆時蒞會再本公司股東在會期前一月內（二月二十日起至會終日止）停止過戶除函達外特此公告
A1168

商辦閘北水電股份有限公司召集股東常會公告
本公司第三屆定期股東會按照公司章程第十六條經董監會議決定於本年四月二日下午二時在閘北大統路閘北慈善團舉行報告十五年份營業狀況議決分配官紅利案並照章改選監察人除分別函送入場證委託書外特再登報公告務希是日攜帶入場證以憑掉換議決票選舉票等到會與議再各股東如有提議事件照章應於開會十日前函送公司董監會

中華勸工銀行發給股息紅利通告
本行現定二月十六號即舊歷正月十五日起發給民國十五年份股息及紅利除專函知照外特此登報通告
乙A512

上海女子商業儲蓄銀行召集股東常會通告
（一）本會議決三月廿七日（夏歷二月廿四日）下午二時在上海四川路橋南首香港路四號銀行公會內開第四屆股東常會會請各股東準時出席如因事不克到會者具委託書委託其他股東代表到會
上海女子商業儲蓄銀行董事會謹啓
（二）本會議決自二月廿七日（夏曆正月廿六日）起分發領息單折各股東簽字蓋章（須與印鑑符合）憑單來行照取可也除專函外特此通告
乙A487

上海銀行公會會員銀行
浙江興業銀行儲蓄部廣告
本行設立已二十年專辦儲蓄業務與他項營業完全劃分保障儲戶力求縝密所有儲蓄存款種類為（一）活期儲蓄存款（二）特別儲蓄存款利息均較普通存款為優隨時可以支取（三）整存整付（四）零存整付（五）整存零付（六）特別整存零付以上（三）至（六）四種均為囑託存款最適於婚嫁修學養老卹孤之用期限愈長利息愈厚訂有詳章函索即寄
地址上海北京路江西路轉角　電話中央二六一二號　二六一三號　二六一四號　二六二五號

上海銀行公會會員
和豐銀行廣告
本行於民國六年開辦資本總額叻銀二千萬元先募八百萬元收足四百萬元公積金一百五十萬元總行設在新嘉坡另設分行於南洋各埠及香港九龍汕頭茲為擴充營業及增進我國國外貿易起見特在上海九江路九號設立分行專營各種存款放款國內外滙兌及其他一切銀行業務如蒙賜顧無任歡迎
乙A802

上海銀行公會會員銀行
中孚銀行添辦北四川路儲蓄分處廣告
本行為便利北四川路附近一帶存戶起見特在北四川路添設分處開辦儲蓄各種活期定期存款手續簡便利息優厚如承惠顧無任歡迎詳章函索即寄凡承惠顧開辦伊始[illegible]
乙A43

中國通商銀行廣告
本行鈔票除由本總行及各分行照常兌現外並托下列南北市各錢莊代兌以增便利特此通告
南市　乾元莊　承裕莊　福源莊　恒隆莊
北市　致祥莊　鴻豐莊　安裕莊　慶裕莊　永康莊　福泰莊　昌祥莊　恒祥莊

鹽業 中南 金城 大陸 銀行上海準備庫廣告
中南銀行鈔票由四銀行在津滬漢合設專庫發行十足準備公開辦理並請會計師查賬查庫以昭信實本庫設在漢口路三號隨時兌現特此通告
電話　辦事處　中央三三八八　庫長室　中央六六七八

中華懋業銀行廣告
本行中美合辦資本總額國幣一千萬元實收七百五十萬元公積一百七十四萬一千餘元
本行專營各種銀行業務兼設儲蓄部及保管箱手續簡便如蒙惠顧無任歡迎
通滙地點　本國各省歐美日本及南洋各大商埠
滬行地址南京路十一號　電話中央八六四一至八六四四　電報掛號流字（三一七七）
總行北京　分行上海　北京　天津　漢口　濟南　哈爾濱

本館要電

▲奉張調吉黑軍入關

［北京］二十七夜順承王府會議、奉方要人會議之結果、因局面開展、決由吉黑兩省抽調五萬步騎兵力入關、吳俊陞張作相日內出關、徵集待[illegible]（二十八日下午三鐘）

［北京］[illegible]森因時局嚴重、二十六夜傳[illegible]開大[illegible]十餘人徵詢、二十七夜並[illegible]吳俊陞張作相以下在京[illegible]（二十七日下午八鐘）

［奉天］奉城自就任安國軍總司令後、衛隊尚未編制、現將東北陸軍教導隊改旅、即由該隊長李德言升任旅長、（二十七日）

［奉天］楊宇霆今日（二十七）下午一時、由庫原籍回奉、（二十七日下午五鐘）

［奉天］熱河都統湯玉麟、擢升東北陸軍一師三十八旅旅長孟偉忱、任該師師[illegible]（二十七日下午五鐘）

［北京］此次訂三月十四宴張作霖、楊宇霆定一日由奉來京、（二十八日）

◎豫省戰雲極難吹散

▲靳雲鶚抵新鄭會議　▲中牟一帶形勢緊張　▲靳豫各軍日日北調

［北京］鄭電、截至現在止、吳仍希望奉豫衝突、盼奉軍緩進、惟下級士兵頗躍躍試、戰雲極難吹散、（二十八日下午三鐘）

［北京］外訊、靳豫各軍日日北調、有取攻之意、吳佩孚所委別動隊司令指揮等二千餘、大都黃河兩岸會首、各方皆注意、（二十八日下午三鐘）

［北京］入豫奉軍、不取急進、一部已退集漳河、（二十八日下午三鐘）

［天津］寇英傑二十八日下午四點專車赴徐州、（二十八日下午九鐘）

［天津］直褚二十七晚十時赴徐州、並派王琦赴石家莊謁韓麟春、商奉魯軍會師鄭州、（二十八日下午九鐘）

［天津］中牟形勢緊張、吳令第五第二十七兩師開赴中牟、（二十八日下午九鐘）

［天津］奉軍對豫、取包圍形勢、張學良曾於二十五日一度赴石家莊晤韓麟春、商軍事、旋即回京、（二十八日下午九鐘）

［徐州］路息、直魯軍前部過開封、靳雲鶚軍抵中牟、隴海西上貨車二十五日停開、客車到達地不定、（二十七日下午十二鐘）

［北京］晚報載、高汝桐師全部二十五夜抵鄭、靳本人抵新鄭、會議分派各軍計畫後、交吳用軍令發表、（二十七日下午八鐘）

［開封］直魯軍第一旅張遜廷部、開抵省垣、分駐南關外、昨張出示、稱所部均自籌給養、不向民間索取、孫殿英隊伍已開至中牟、路息、十五師調尉氏駐防、治安維持會因經費無着、尚未成立、（二十八日上午八鐘）

［北京］趙倜二十四日電、就豫宣撫使職、張宗昌二十四日電賀趙、（二十八日下午三鐘）

［徐州］豫代表鮑觀澄、二十八日由汴來徐接洽、（二十八日下午五鐘）

◎孫張會議分三路反攻

▲直魯軍任宜長水道　▲聯軍任滬杭路及浦南　▲張孫吳楊昨晚返寗

［南京］軍息、孫傳芳張宗昌在滬會議、決分三路進攻黨軍、直魯軍擔任宜興長興水道、聯軍孟昭月部、暨鄭雲亭十三團、擔任滬杭路、日內將由松江進攻石湖蕩、閩軍周蔭人部及十四師擔任浦南蘇浙毘連河道、（二十八日下午三鐘）

［南京］張宗昌・孫傳芳・吳光新・楊文愷、定今晚返寗、（二十八日下午三鐘）

［松江］聯軍擬用鐵甲車衝鋒、因將三十一號橋上所裝電網撤除、（二十八日下午五鐘）

［松江］聯軍昨日（二十七）試砲、外間誤傳已開火、不確、（二十八日上午十二鐘）

［蘇州］此間通平望電線有阻、（二十八日）

［鎮江］八師十六旅張中立部今晚可到鎮、準明晨開赴常州駐防、（二十八日）

◎直魯軍集中津浦南段

▲徐源泉部調蚌　▲程國瑞部防徐

［徐州］軍界息、第六軍徐源泉部奉令調蚌埠、第三軍程國瑞部移防徐州、均候令出動、（二十七日下午十二鐘）

［濟南］隴海路徐源泉之第六軍、奉張宗昌電、完全開寗、（二十七日下午一鐘）

［濟南］今日俄軍砲兵兩營、步兵一營、帶山砲四尊、由濟赴寗、（二十七日下午一鐘）

［徐州］第七軍衛隊旅長姚鈺、二十八日率部過徐赴浦、（二十八日下午五鐘）

［徐州］六十五師一百六十六旅長馬連科二十七日率俄兵、乘長江號鐵甲車過徐赴浦口、（二十七日下午十二鐘）

［徐州］六十五師一六六旅一零六團長西大馬、率全團俄兵、二十七晚過徐南下、魯無線電信隊長金壽明、二十七日率全隊過徐赴寗、（二十八日下午三鐘）

向有評前廣告轉入第二張第五版閱者注意

夜臥氣急

年老之人　脾胃失和　食物下肚　皆變頑痰　充塞肺部　以致氣機不舒　臥後氣急痰壅　通宵失眠　元氣豈能支持　惟有速服

痰敵藥片

庶為正當之救治方法　因此藥功在（消痰）（順氣）（止咳）　服後宣通氣機　清理肺竅　頑痰遂完全化為清水　連服二三天氣平痰減　保你安全熟睡　其效無比

每瓶大洋一元　每打大洋十元

上海四馬路中　中西大藥房　總發行所

各縣中西分號中法分號及全國各大藥房廣州老成藥房香港瑞昌西藥行新加坡會丰商店均有出售

偉著　[illegible]之五十年　時代叢書

秀才不出門　能知天下事　今士夫欲不出戶庭。而洞悉世界之大勢並各種學術最新之學理外。舍讀

最近之五十年

者。其道末由。蓋書中備述中外各國五十年來之大事。瞭如指掌。而著作者。又皆為當代知名之士。學者盱衡世局。誠不可不人手一編。全書六百頁。都百萬餘言定價十元。郵費照加。

申報館出版部謹啓

上海中國青年會日夜校緊要啓事（四川路）

本日夜校均已上課學生到者[illegible]授課庶幾求學安全兼籌並顧[illegible] 796A戊

東南大學啓事

本校定於三月四日正式上課凡未來籌各生應迅即赴校報到幸勿觀望自悮 693戊A

復旦實驗中學已於二月二十八號上課特此通告 A戊596

大同大學開學通告

茲因交通阻隔各路學生不能如期到校特展期開學（三月七日）先來校者仍照常上課[illegible] A703

海瀾英文專門學校通告

▲本校已於二月廿三號開課尚有餘額即日起隨到隨考男女兼收▲校址上海小西門江陰街▲索閱章程附郵五分 戊A689

上海法政大學通告

本校已於二月二十二號開學二十八號開課凡未到校諸生務須從速到校繳費上課幸勿遲誤 296A戊

國立暨南學校商科大學開課通告

本校暫借上海法租界金神父路景和醫科大學爲臨時校舍（如該處住滿尚有新里房屋可住）商科大學一二三四年級舊制三年級諸生務希早日到該處繳費註冊以便選課[illegible]於三月五日六日註冊七日上課[illegible]此布 戊A990

上海錢業公修能學社公告

上海錢業爲培植同業子弟在文監師路滬北錢業會館[illegible]中西科學以資實用現皆開課所有校內需用書籍文具及一切物品皆現實現付並不賒欠本社本公學概不負責特此公告即希公鑒

上海幼稚院小學校遷移校址通告（西門林蔭路）

本校西門校址因時局關係暫行遷移至法租界慶平坊十八號即嵩山路外國墳山南首准於夏曆正月二十九日即星期三正式上課特此通告▲再本校現尚有餘額續招新生有志培育子弟者請速來報名章程函索即寄 校長陳鼎芳謹啓 甲B991

無錫國學專修館改組大學廣告

本館因程度增高現改爲無錫國學大學[illegible]功課章程一切完備欲索章程者請附郵費一分逕寄無錫國學館前本大學校 校長唐文治啓 甲A952

南京省立 法政大學 第四師範及分校 工業專門 第一女師範 第一中學 第一農業 **緊要通告**

本校等茲議定展緩二星期開學俟有定期再行通告（但師範附小照常開學第一農業暫緩上課）此佈 A戊983

新華藝術學院開課通告

本院已開課隨到隨考[illegible] 本院啓 戊A506

上海市北公學中學部開課並續招新生通告

本公學業已開學現定陽曆二月廿八日正式開課各舊生因交通阻滯未能准期到校亦須從速來校請假以便留額如有轉學證書者得免試入學再本校地方秩序如常可勿顧慮特此通告 戊A486

上海民立女子中學校開課並續招新生通告

本校業於二月二十八日正式上課所有舊生及新生有因道阻未來者務須從速來校報到再本校中學初級各級尚有餘額投考者希於一星期內來校補考 校長王蘇本啓 戊A694

上海羣治大學開學並續招男女新生通告

本校確於三月一號在勞勃生路舊校舍開學又本校各科均有餘額續招男女插班生凡願入本校者請接洽可也（交通）乘十六路無軌電車直達校門（章程）函索附郵票十分 甲A932

○○○

上海法科大學上課並招男女插班生通告

本校地點安全不受時局影響業於二月二十一日開學學生已陸續到校即日起正式上課凡遠道學生前因道阻尚未到校者應即到校再本校預科一二年級及專門部法律政治經濟各系一二三年級均有餘額如有相當資格或有轉學證書者均得隨到隨考或免試插入相當年級校址法租界蒲柏路（貝勒路口打鐵浜西首） 董事長褚輔成 校長董康 潘大道 甲A692

南方大學緊要通告

本校地區極爲安全絕不受戰事影響現在新舊各生多已陸續註冊定於陽曆三月一日起正式上課所有外埠未到各生務望早日來校以免荒廢學業特此通告 校長胡仁源 戊A699

上海南方大學招生（男女）

本校現招文・商・法・國學・社會科學五本科暨文・商・法律五專修科一年級新生各級轉學生及特別生（報名）即日起（考期）陽曆三月一日至二日（校址）上海提籃橋兆豐路荊州路口 章程函索須附郵票十分 戊A284

南方大學附屬中學續招生

本校現已開學各級尚有餘額繼續招生本校依據新學制採用三三制分高初兩級[illegible]外埠學生可通函報名（免考）凡持有相當學校轉學證書或成績單者得免試插入相當年級（校址）上海公共租界麥根路四四四號大洋房（背臨蘇州河）交通便利實爲進德修業最適宜之所（章程）備有詳章函索即寄 戊A490

遠東大學通告

本校鑒於交通阻滯遠道學生不克如期到校凡新舊各生已經來滬者即到校繳費聽候上課外埠學生可通函註冊開學期定陰曆二月初一日 戊A891

遠東大學暨附中招生（高師 男女）

本校文法商暨高師附中各級均有餘額可插凡持有轉學證書及成績單者得免考插入相當班次（章程）函索即寄（校址）盧家灣斜徐路 戊A497

持志大學緊要通告

本校原定陽曆二月二十八日上課刻因外埠學生尚未到齊特展期一星期改於三月七日上課諸生務須即日來校辦理入學註冊手續特此通告 戊A505

持志大學暨高初中部續招生（男女）

本校大學部文科[illegible]或通函與教務長接洽[illegible]入學考試（試期）陽曆三月四日五日[illegible] 校長何世楨 504戊A

中華法政大學招收男女插班生

（報名）即日起隨帶四寸照片兩張報名費兩元向下列地點報名（一）江灣路底本校（二）仁記路念五號何律師事務所 本校已於二月十八日開學外埠學生望速來校以免多所曠課此啓 甲A969

本大學已于二月十八開學除專門部三年級外其餘各級均招插班生可隨到隨考[illegible] 大學招生委員會 甲A968

滬濱英文專門學校續招各級插班生

本校開辦十六年專課英文文商並重對於實習各課尤爲注意[illegible]正月廿二日開學七日開課[illegible] A708

上海愛文義路巡捕房東 華華商文專門學校招考

專門部 中學部 夜校部 新生各級尚有餘額報考從速 校長王步賢啓 949甲A

實學專修館招生（第四十四屆）

本館現招國學專修科高中一年級新生初中小學各級插班生（科目）除國英算特別注意外初中部兼授商業簿記（考期）爲便利學生計得隨到隨考（報名）即日起（開學）夏歷正月十八日新舊學生一律應於前一日到館繳清各費（館址）成都路愛文義路口（章程）函索附郵一分即寄 A1248

文生氏高等英文專門學校招生

[illegible]

南洋高級商科專門學校暨高初級中學招轉學生

本校大學文商專科（二年畢業商科）以及兩級小學業已正式上課各級尚有餘額可隨時插入[illegible] 校長張[illegible] 教務長馬崇淦

上海汽車專科學校招生

本校以養成汽車專門人才[illegible]

大夏大學暨高師中學續招男女插班生

本大學文理教育商四科各年級高師中學各年級均尚有餘額可隨時插班[illegible] A469

上海景賢女中開課並續招新生

本校已於二月二十五日開學現定二月二十八日正式上課凡錄取新生務須即日來校報到註冊再本校高中文科一年級及初中各級均有餘額隨時招收轉學插班生（轉學插班生免考）章程函索即寄（校址）北四川路東橫浜路大興坊內 甲A963

復旦大學中學部招收特別生

本校地點不受時局影響現於三月二日上課茲爲救濟離失學子弟起見特招收特別生凡持有與本校同等之學校證明書者得試插入相當年級聽講 大學中學部啓 戊A511

上海培明女子中學招生

本校已於二月二十一日開學正式上課高初中尚有餘額續收插班生再遠道新舊諸生未及到校者務須即日來校報到註冊[illegible]（校址）[illegible]公共汽車可直達校門 培明女子中學啓 戊A

國民大學暨附中續招男女生

本校業已照常開課本科國學系英文系社會科學系教育學系商學系專修科教育學等科附中學高初中各級尚有餘額隨到隨考（轉學免考）章程函索即寄 校址上海公共租界靜安寺路赫德路東 校長許世英 戊A650

震華中學招生

本校高中文商科一二三年級初中一二三年級暨預科均尚有餘額凡持有相當轉學證書或成績單者可按程度免考插班章程函索即寄報名費一元四寸半身照片一張隨到隨考 校址上海斜橋徐家滙路 校長龐松舟啓 A乙817

同文書院中華部招生

本院設滬二十餘年直屬日本東亞同文會與中國教育部立案與國立大學受同等待遇本期招收預科及本科一年生若干名（資格）中學畢業或新三年制修業完了者得插班一年級（報名）即日起至三月二十五日截止隨帶照片畢業證書送院並交驗費四元取否概不退回（考期）四月一日（考試科目）中文日文英文算術（章程）函寄上海徐家滙虹橋路本院中華部索閱 A942

上海承天中學招生

編制 高中三級（各分商業・英專・普通）初中三級 預科三級 除部章規定各科外添授英文 開學 陽曆二月廿一日 來學者可即日報名進校 依程度插級 ▲校址 上海沈家灣湯恩路 戊A446

浦東中學臨時招收轉學生

本校因時局關係於上海各中等學校有不克如期開學之際特設臨時轉學生[illegible] A499

◉◉◉

愛國女學校招生

本校高中文科○體育專科○音樂專科○初中科○小學科○各級招插班生○報名即日起○報名費兩元○隨到隨考○章程函索面取均可○校址上海海寧路西首天保里 校長季融五啓 戊A501

南洋高級商業學校招男女生

本校於二月二十三日正式上課高級商科初級商科及英文補習班餘額已不多有志者可報名詳章備索 校址公共租界卡德路海關路口 校長鄺富灼 吳醒濂

上海音樂研究會招收男女學員

（科目）鋼琴・凡啞鈴・歌唱・樂理（學習時間）每日下午四時至九時內由學員選定每星期以學習三次爲限（程度）無論已否學習均可入會（學費）每學期十五元（報名）三月三日（章程）函索附郵三分（會址）貝勒路南底恒慶里七號 會長仲子通啓 戊A705

推盤聲明

啓者所有法租界辣斐德路紹慶里新民煙廠因各東乏力無法維持將[illegible]推盤與宗琳自理與本公司無涉恐未週知特此聲明 A乙848

受盤聲明

啓者所有法租界辣斐德路紹慶里新民煙廠[illegible]特此聲明 A乙847

中國太平洋烟草有限公司通告

雄獅十支裝平洋牌十支裝海軍牌十支裝貞女牌等香烟如同業已有是項商標註冊者限三日內提證來本公司聲明逾期不生效力 地址法租界辣斐德路紹慶里念七號

啓者本公司係完全華人組織爲提倡國貨杜塞漏卮起見特聘技師選製上等國貨十支裝龍牌十支裝世界牌[illegible] A乙1236

嘉定女科專家朱祥蓀醫室遷移廣告

嘉定朱亮臣子瑞蓀女科診所

本醫室在滬懸壺已歷十餘年前在六馬路吉慶坊[illegible]現遷[illegible]坊四十八號電話中央三七三一號[illegible] A1137

收買郵票

如有未曾用過之一分四分二角一角郵票出售者請與本館會計處接洽可也 A382

時評

◉自爲計（冷）

人當危難之秋無不各自爲計蓋以無暇爲人謀也夫人之所以爲人各有其心思才力雖有短長無不可用惟在平常之時或則任其自然或則付託於人不必自爲計而亦可以經其歲月若在危難則人既各自爲計己亦不得不自爲計此每當亂世所以人才蠭出也一治一亂之往復即人才消長之所成也世亂之極而人人不得不自爲計并不得不爲大局計於是有才有德之人無可避諉盡其心力而世乃得治世治既久才德之人無由自見而諂佞狡詐之徒乘機得據權位而自好者無不退避世乃日亂焉然則使人不能不人自爲計者即世治之初步也

本館要電二

【北京】濟電、孫殿英部奉令由豫回徐、隴海線魯軍悉調浦口、（二十八日下午三鐘）

【北京】甯電、張派師景雲赴皖、與陳調元協商、（二十七日下午八鐘）

【濟南】各銀行承認官庫借欵百五十萬元、（二十七日下午一鐘）

【北京】交部二十六日令、飭電局設津徐・魯徐・魯甯軍用電報專線、（二十七日下午八鐘）

【北京】潘復此次係携魯同行、將任蘇要職、（二十七日下午八鐘）

【天津】二十八日下午一時半、潘復赴濟南、（二十八日下午九鐘）

◉杜起雲由閩入浙

【福州】杜起雲二十七日晨始坐安慶輪赴浙、並帶何應欽譚曙卿部隊約七千人、但杜部留省尚有兩營、（二十八日下午七鐘）

【福州】陸戰隊未抵滬即退回、二十七日到馬江、（二十八日下午七鐘）

【福州】中央銀行分行行址、定舊水警署、不日開幕、（二十八日下午七鐘）

【南京】潘復二十八日下午南下抵甯、（三

◉附稅保管會尚難成立

【北京】王士珍以年老、王寵惠以不諳財政、皆力辭附稅保管委員長、指定爲會址之松鶴齋、亦尚封鎖未修飾、該會去成立期尚迢迢、（二十八日下午十鐘）

◉外交雜訊

【北京】駐蘇俄鄭代辦、早報蘇外部、要求撤回駐赤塔權領事、聞外部已據理辯駁、（二十七日下午八鐘）

【北京】駐京瑞典公使函外部、請給旅行隊由天津至包頭護照、外部已飭照辦、

【北京】外部息、瑞典考古家斯要海寧、擬遊清宮、請派員照料、（二十七日下午八鐘）

【北京】外部派施履本赴俄、調查華僑籍貫、聞施擬即日動身、并擬先赴海參威雙城子五站伯力及阿木爾省等處、辦理一切、再赴俄國調查、（二十七日下午八鐘）

◉粵方政聞

▲汪精衛中途因病折回

【廣州】汪精衛一月三日致陳樹仁函、略謂去歲十二月杪啓程回國、十二月杪行抵德境、忽發高熱、七八日不退、不得已又復折回、徐運至今、誠非得已等語、

【廣州】總部航空處長林偉成、被委爲赴俄購械委員、遺缺將以黃炳衡充任、

【廣州】黨軍設立軍事政治學校四川分校、任命劉湘爲該分校校長（二十七日上午八鐘）

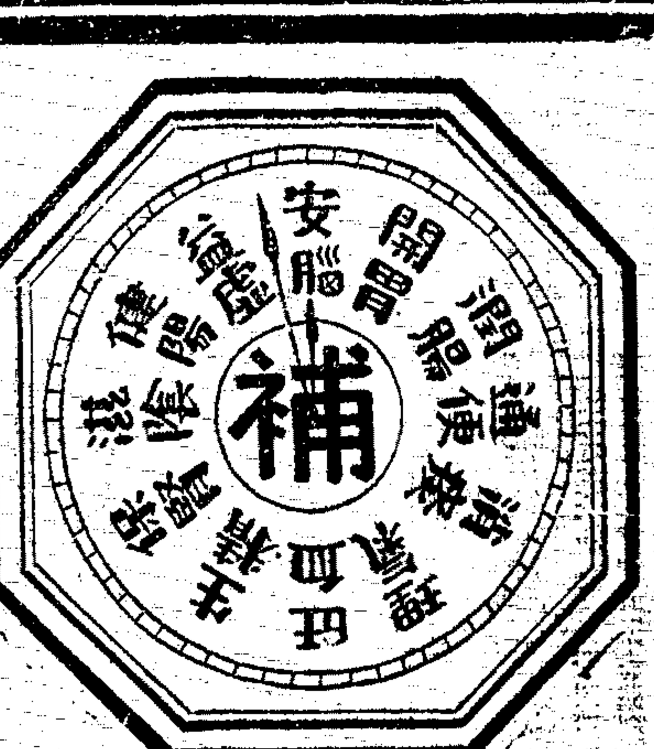

鐘表式之補品

鐘表！須行走準確　方能使人注重
補品！須補力有序　方能動人信仰

百齡機

處方修合，皆配華人體質　所以服者所得補力　亦有一定之次序　功效亦依次而見　後列十二款　即百齡機補力之大概也

第一步：開胃　第二步：潤腸
第三步：通便　第四步：消痰
第五步：理氣　第六步：旺血
第七步：生精　第八步：保腎
第九步：滋陰　第十步：健陽
十一步：益虛　十二步：安腦

以上補力　先後實現　服之愈久　得力愈大　試服一瓶　亦有奇效　耐心久服　却病益壽

◉大瓶二元◉小瓶一元

上海愛多亞路　九福公司發行

各省分行及各大藥房均有出售

本館專電

【廣州】漢交部令、各省輪船須在該部註冊、京交部執照無效、（二十七日上午八鐘）

【北京】報載西郊日前被搶者十一家、均報宛平警所、（二十八日下午三鐘）

【北京】褚玉璞布告、與財部商決撤徵直隸京兆物品用戶捐、限以一年、有抗不遵納者、當照章懲罰、（二十八日下午三鐘）

【北京】明令、莊蘊寬准給病假兩月、派趙椿年代審計院長、（二十七日下午八鐘）

【天津】二十七午督察處在南市槍斃匪犯九名、斬一名、（二十八日下午九鐘）

【天津】杜錫珪二十八日下午晉京、（二十八日下午十鐘）

【奉天】前省長王永江之封翁、本月二十七日壽辰、省垣各要人與王有舊誼者、均前往祝嘏、（二十八日下午五鐘）

【青島】膠澳總辦趙琪二十八日回青、商埠局有恢復爲督辦公署、即以趙任督辦說、（二十八日下午五鐘）

【青島】康有爲二十八日赴滬、辦理慶壽事宜、（二十八日下午五鐘）

【青島】膠路總務處長陳光弼去職、委顧承曾接充、（二十八日下午五鐘）

各社電訊

◉英兵續抵香港

▲路透社二十七日香港電　運艦基爾國南開塞爾號、載台望夏聯隊之第一大隊、駛抵此間、

◉戴季陶在日本演說

▲電通社二十八日東京電　戴天仇氏於二十七日在讀賣新聞講堂爲長時間之演說、題爲「民國革命之眞相」、其大意云、「中國革命之成功與否、於世界人類將來之文化、有重大關係、而革命運動之第一刺激、實爲日本之維新壯業、中國國民之覺醒團結、一方固使中國復活於現代文化、同時亦爲建築世界和平基礎之運動也」云云、

▲電通社二十八日東京電　幣原外相於二十七往興津訪西園寺公、報告應付中國問題軍縮會議問題之經過、對於國民政府得勢後之根本對華政策、亦加以討論、會見後、外相出而語人曰、「中國動亂縱更擴大、日本仍採不干涉主義、戴天仇氏之來日、並非以要求物質的援助爲目的、至上海之僑民保護、現已充分無虞、日英美三國之軍縮會議、雖有美國主張、然未知英美之眞意以前、日本亦不能決定態度」云、

◉直魯軍南下籌借戰費

▲國聞社二十七日濟南電　當局向銀行界借戰費百五十萬、已派蔣邦彥分往接洽、張電林憲祖、謂戰費決由直魯蘇皖四省分擔、奉方及中央亦須酌予接濟、六軍預備渡河、軍長徐源泉已令孫殿英部由豫返徐州、

▲國聞社二十八日北京電　褚玉璞感（二十七）晚南下赴徐、聞將至滬晤張宗昌、

▲東方社二十七日南京消息　目下此間、因魯軍使用軍票、店家停業者居多、總商會方面、正在商議辦法、日內當可解決、所議之方法、即規定一定數目之軍票、加蓋「交通江蘇」等字樣之圖章、照票面打六折通用、先由總商會接受該票、而後流通於市面、總商會所負擔之款項、則取償於全城一個月之房租、半由房東繳付、半由房客繳付、當局對於總商會則以租稅作擔保、進城之魯軍、人數未詳、但其數甚衆、其一部分正在開拔、防備從太湖方面前進之南軍、一部分居民、攫南軍襲來、深爲恐慌、但一般情形、尚屬安謐、

◉奉軍入豫後積極前進

▲有前線已接觸說

▲國聞社二十八日北京電　奉方對軍事全盤計劃、仍着重入豫、連日直南渡河各隊、積極前進、據軍訊、前隊過開封、前線已接觸、奉軍佔優勢、

▲東方社二十八日北京電　奉張於二十八日召集張作相吳俊陞等奉派最高幹部、會議豫省問題、討論之結果、一致判斷、以爲吳佩孚本人即下野、亦無絕對反奉態度、但靳雲鶚魏益三等、現已互相團結、奉軍與吳氏部下衝突、勢所不免、不得不覺悟必有重大之犧牲、因是決定再由吉黑兩省派兵六萬入關、以備充第二線、現在入豫奉軍、合計有十萬人云、

▲國聞社二十八日北京電　王琦今早五時赴石家莊、會晤靳奉、商豫事、聞將由奉軍獨任、

▲電通社二十六日北京電　侵入河南之奉軍、以京漢鐵路爲中心、分三路進軍、中路止於黃河左岸、左翼向河南蘭封渡河、右翼爲防備陝西之國民軍、正向洛陽方面進軍、

▲電通社二十六日北京電　吳佩孚雖有表示下野之意、然王維城及其他將領、決定一致擁吳、以拒奉軍、吳不得已、祇好默認、故與奉軍之表面衝突、決難避免、直奉合作恐將實行決裂云、

▲路透社二十七日北京電　吉黑兩省督辦昨晚均抵此、「今晚會張作霖、聞乃討論由東三省派援兵南下及防守東三省之北匪事」

◉昨晨各地罷工一小時

▲東方社二十六日九江電　中央總工會之命令、定於二十八日此間舉行反對英國出兵示威運動、此間租界巡捕等、將佩用靑天白日旗之徽章、

▲路透社二十八日沙面電　中國總工會今晨罷工一小時、抗議英軍在滬登陸、工會稱、帝國主義之英國領袖扶助孫傳芳吳佩孚之軍隊防衛上海、欲再屠戮吾人云、

▲路透社二十八日福州電　建甯國民黨封閉靑年會及中國紅十字會、並命教會學校勿於華人所辦學校停課時開課、又揚言教會學校如不存案、則擬收管之、建陽國民黨編排英戲劇、在某教堂開演、聞擬收管該教堂、

◉黨政府方面之近聞

▲電通社二十七日漢口電　陳友仁力詆黃郛爲舊軍閥官僚系之人物、若許其加入、必於革命進行大有妨礙、排黃甚力、

▲東方社二十六日漢口電　此間國民黨要人排斥張靜江之聲甚高、孫科宋子文爲反對張最烈之人、擬推徐謙爲張之後任、

▲電通社二十六日九江電　江西省政府於二十日在南昌成立、推李烈鈞爲主席、

◉英國對俄或將廢止商約

▲政府黨對蘇俄覆文之反感

▲路透社二十七日倫敦電　俄國覆英之文、其語意早爲倫敦政界所料及、蓋知俄國決不自認宣傳也、政府黨前批評英牒示怯、今覩俄覆文爲驕慢、聞政府黨將更逼令政府廢止對俄商約、雖絕交亦所不恤、政界意見、英政府先向俄國抗議、繼則必有一種舉動、不過此種舉動是何性質、現尚未悉耳、乘意政府或將廢止商約、而保全外交關係、但此舉是否有益、則論者意思各異、

▲路透社二十八日倫敦電　今晨各報評論俄國覆文、指爲驕慢浮滑、泰晤士報稱、政府儘可置之不理、此次覆文、合譏言誣訴虛約而成、張伯倫之去牒、早已駁斥之、茲無答覆之必要、此事宜暫擱置、因辯論延長、徒使與俄國陰謀非無關係之中國境內外人情勢愈臻複雜也、每日紀聞稱、俄覆文既未載切實答語、亦未示持殊希望、俄國果不仇視英國、則英國必歡迎而有以報之、但英人深於俄國之前事、欲見其行而後信其言云、

◉英艦開往尼加拉圭

▲英國將承認狄亞士政府

▲路透社二十七日科林吐電　英國調至尼加拉圭國之軍艦哥倫波號、現已駛抵此間、英代使已與艦長接洽一切、

▲路透社二十七日科林吐電　英代使今日登哥倫波巡洋艦與艦長會商後、即發表文告、謂如有必要、英國將爲美國後之第一國承認狄亞士政府、一切將與尼加拉圭海面美海軍司令顯蒂末大將合作進行、今日美水兵由里盎乘火車赴支南台加、途中爲人槍擊、但無中彈者、水兵奉令回擊、並將設法緝兇、

◉英國答復美國裁軍提議

▲路透社二十七日倫敦電　聞英國答覆美總統裁軍提議之文、將於二月二十八日送達華盛頓、同時張伯倫將在下院答麥克唐納爾之問、宣佈政府對於裁軍之意見、英國須先商諸海外殖民地、上星期秒始完全接到覆電、故英國答美覆文未克早發、

◉法美間之償債辦法

▲路透社二十八日巴黎電　屢報減薄、美國已允法國所提出之償債建議、一切悉照美國前與英所訂辦法議定之辦法、

◉鉤心鬥角之日本政黨

▲憲本提攜與未來內閣之觀察

▲電通社二十八日東京電　本黨床次總裁於昨日午後在政友本黨最高幹部會、報告憲本聯盟交涉之經過、並云爲安定時局計、不得不謀憲政會與本黨之確固聯盟、且下由兩黨共同之政務調查、關於國策樹立總選舉地盤協定等事、已由憲本兩黨之首腦部間交換意見云、至若槻首相之辭職期、聞在五月末、兩黨聯盟之斡旋者、憲政會方面則爲安達遞相、本黨方面則爲川原茂輔、田淵兵衛兩顧問、

▲東方社二十八日東京電　政友本黨定于二十八日午後在本黨開議員總會、由床次總裁作關于本黨今後應進方針之重要聲明、謂議會之期、已餘不及一月、際此重要法案決議之時、本黨應根基政策本位、與同志相提攜而向前進云云、一般人觀察、際此政局之一轉期、憲政會與本黨之關係、頗成濃厚、其結果或可望促進現方停頓之諸重要法案得以早日審議也、

▲電通社二十八日北京電　憲政會與政友本黨已實行攜手、惟對下次政權、各黨均對自己爲有利之解釋、據本黨觀測、憲本聯盟基礎果固、下屆組閣必以床次總裁爲中心、憲政會則於閣外援助、而憲政會方面、則謂憲本攜手、不必定將政權讓諸本黨、若槻首相縱去、尚有濱口內相、政友會則對此二種觀察、均嗤之以鼻、謂憲本提攜、內閣到底不能成功、結果政權必落於田中總裁之手、因本黨僅有議員九十、政友會則有百六十、且網羅各方面之人才、彼臨時結合之憲本兩黨、朝秦暮楚、到底不能導政局於安定之域、故有實力之我黨、必得最後之勝利云、

公電

▲北京通電　各省衙門均鑒、大總統令、國務院擬行、司法總長羅文榦呈、山東高等檢察廳檢察長梅光羲、因病懇請辭職、梅光羲准免本職、此令、任命邱任元署山東高等檢察廳檢察長、此令、京宥（二十六）印、

國內要聞

◉奉魯軍已入開封

▲孫殿英軍隊到汴　▲寇軍已被改編

國聞社開封通信、佔據蘭封縣之直魯軍、係孫殿英軍隊之一部分、孫之司令部、因開封數軍問題、尚未解決、是以一再遲緩、未即遷汴、昨日米振標已就安國軍軍長之職、對於改編數軍、已奉有委令、開封爲數軍防地、既此事解決、則直魯軍之移防開封、爲不可再緩之舉、今日（二十三）孫師長殿英已親自率隊到省、統計開到軍隊、約有兩師之衆、到車站後、即分別各支搭布帳露宿、其馬砲隊一部分、則借寓演武廳之東、據軍界傳說、言孫在汴不過一二日、即行西去、移防鄭州、當直魯軍未到開封以前、南關車站、尚有寇英傑之第九師五千餘人、於寇氏東去之後、由豫東一帶開拔回省、嗣聞直魯軍有到汴之訊、甚不安穩、當時該軍之意、擬即開赴鄭州、旋赴郾城一帶、俾與簽國光賀萬興之軍隊、合而爲一、無如鄭州軍隊、早已滿坑滿谷、實不能容、吳大帥亦無十分明瞭辦法、是時南關居民、紛紛移入省城以內、以防該軍軌外行動、事爲米國賢所知、立即親往九師各營妥爲安慰、一面電致寇英傑、請示辦法、旋得復電、囑其就近改編、留其精銳、米氏得後、故於二十一日將寇英傑之基本隊伍五千一百餘人、完全改編爲數軍、並聞於二三日內、令其赴豫東填防、開封人民、於直魯軍到蘭封後、對於大局如何、治安如何、一無消息、大有驚惶之勢、昨日直魯軍孫師長出有公告、略謂直魯軍之假道援鄂、實因時勢危急、不容稍遲、大軍所至、首以軍紀爲第一要義、深恐人民滋生誤會、特將本軍所定規則、先行布告、俾人民安居樂業、各無驚擾云云、人心因之稍安、惟靳雲鶚反對奉軍入豫、業已多日、茲得鄭州交通界消息、靳氏之反對奉軍者、因與其行動一致之魏益三王張最力、現在靳氏尚在郾城迤南、許昌則爲靳氏親信閻曰仁所守、王維城因在河北、爲奉軍繳械、亦投靳願爲先鋒、以禦奉軍、日來鄭州迤南、正在積極謀防禦之方法也、

◉蘇孫魯張同赴上海

張宗昌到甯後、孫以張之行轅設在海軍學校、距離總部甚遠、特邀入總部駐節、以便協商軍事進行計畫、張即如所請、遂於二十四日由海軍學校移節總部西花園辦公、其參謀長李藻麟・衛隊旅司令尹德山等、亦隨移住督院西街之華洋旅館、就近辦事、孫張兩總司令連日會商、將浙閩蘇皖贛聯軍總司令部、改爲安國軍副司令辦事處、蘇魯兩方各重要人員、皆聯合到處辦事、孫以後方既已組設完備、意欲赴滬督師、張以南下助戰、亦願同往前線、視察一周、遂同於二十六日下午三時出署、其參謀參議副官秘書電各處人員皆隨行、江蘇省長徐鼎康及各廳道等、親送至下關站上車、孫張專車、三時五十分離甯、隨帶衛隊二營、憲兵兩連、其在前之俄兵壓道車、載有六十五師第一百零五團俄兵兩營、由團長俄人克昌咖穆閱夫率領、先行開發、聞孫張到上海布置一切後、即往松江、視察前線軍事、據總部確息、孫張頻行前、已將所有滬甯滬杭兩路沿線之東南聯軍直魯聯軍、如何統馭指揮、商議妥洽、並派總參謀長劉宗紀李藻麟留守南京、又以財政廳長李錫純堅請辭職、當兩方商得同意、改委直魯聯軍總司令部參贊曹元度署理、又以政務廳長曾樸去志堅決、面囑徐省長改委省署第二科長劉豫瑤署理、各廳科長正式發表後、孫張兩總司令、始行起節赴滬、（二十七日）

◉南京快信

▲孫傳芳張宗昌、於二十六日下午五時三十分、由甯專車出發、赴前方視察軍務、先開壓道車一列、裝載俄兵衛隊、孫張各帶參謀處密電員及隨員等數十人、總部日行事件、各委其總參謀長代拆代行、

▲直魯浙閩蘇皖贛聯合軍辦事處所派人員、均已開始辦公、甯垣四郊各要塞、刻均由直魯軍填防、

▲張宗昌派總參議邢聚雲赴安慶、晤陳調元、詢皖省軍務現狀、並接洽軍事合作問題、約二三日內返甯報告、

▲聯部軍法處於二十六日上午、將省警廳解之盜匪庚少銀婁順芝二名、執行槍決、又衛戍司令部於午後四時、押解人犯四名、赴雨花台執行槍決、

▲軍省兩署會令財政廳、山東省銀行、在南京上海徐州等埠、設立分行及辦事處、所發行之江蘇字樣鈔票、凡完糧納稅、與中交鈔票一律通用、已由廳通令遵照辦理

▲甯總商會下關商埠商會、對軍用票、已擬流通辦法三項、「呈奉核准、㊀按照濟南逐日市價、公平使用、㊁請由山東省銀行先發單票輔毛票、由城內外商會分發各商店、以便找零、准以收回整票歸還、㊂兌換銅元、按照當地市價、核實扣算、」

▲蘇財政廳長、已委曹元度繼任、定一日接事、原任李耆卿已辦交代、

▲財政廳長李錫純臨交御前、發表賈政卿爲荷花池稅務所長、黃宏度爲滬北統捐局長、王官壽爲駐蕪米捐局長、廳內各科處人員、因遲辦交代、今日星期並不休假、

▲蘇政務廳長曾樸辭職、徐委省署第二科長劉豫瑤代理、委張象焜接任二科長、並以實廳第二科長程廷照任南京電燈廠長、

▲直魯第八軍三十一師砲兵團、昨由濟南開抵浦口、由團長孫明逵率領、又直魯軍飛機隊、將南下助戰、航空司令趙翔、昨來甯佈置飛機場、並派航空司令部副官長劉仁赴滬佈置、

▲直魯第四軍已奉令向南開發、第五師二十二團長王慶榮、率領全團、昨由蚌埠開到浦口、砲兵團第三營、亦由蚌埠開來、營長爲佟發祥、

▲豫鄂邊防司令蔡和林、直魯運輸司令朱體、聯軍軍醫院長劉傳遠、昨均往滬、（二十七日）

烟量增高　飯量降低

吸鴉片者！

大都消化不良，因臥床之時多，而行走之時少；況對火抽烟，胃部受其薰炙，於是飯量因之大減，肌肉瘦而疾病不離其身矣；

胃鑰藥片

功在保養胃部，補助消化，故能挽救鴉片之毒害；倘吸煙之人，每次飯後，吞服（胃鑰）二三片！則數日以後，包你飯量大增，肌肉日丰，身體日健，一經試服，有驚人之大效，

◉◉每瓶大洋五角◉◉每打大洋五元
◉◉函購另加寄費◉◉郵票九五折算

上海四馬路中西大藥房發行

各埠中西分號及全國各大藥房均有出售

生趣之由來

人生在世、本各有天賦之樂趣、豈可輕易放棄、然有幾人能全無缺憾而享此天賦之福哉、查其原因、要皆不講衛生及多病之結果也、

◉腎病殺人　◉甚於刀兵

疾病中最可怕最損人者、莫如腎病、其殺人之多、較近年各處罹於刀兵者爲尤甚、腎病一除、則百病不侵、恢復生趣、庶幾有望、醫云、五人之中必有四人患此、如腰酸背痛　風濕　骨痛　遺精　便濁　及便溺症等皆腎病先兆、急宜注意者也、更可慮者、有已患此病而不自知、至十分發作時、始覺其苦、然此時醫治已受盡痛楚腎病之患眞不可輕忽也

恢復生趣祗此一法

第威德補腎丸爲補腎强身延年益壽之靈藥、爲恢復生趣之惟一聖品　服過者咸稱神效奇特、確能使服者如願以償　欲享人生充份樂趣及百年高壽者、盍速嘗試之、

◉嘗試辦法

如有不即購整瓶而欲先行嘗試者、可將下列試服券依法填明剪下、附郵票十分寄至本公司、試服樣盒、原班寄奉、惟無郵票之空函、恕不答覆、

▲整瓶藥丸各大藥房均有出售

上海四川路第三十一號

第威德製藥公司

上海郵政信箱九四五號

試服券

啓者奉上　貴公司試服券一紙附郵票十分請即惠寄第威德補腎丸樣品一份寄至

省　縣　鎮　街　號　君收

.29　212

工部局化驗　內務部證明

自來血

四大特色

▲自來血藥理效能

一對於生理的　自來血能與人身中蛋白質化合成一種複合物　自來血爲赤血球中血色素之主要成分　自來血爲生活機能上不可一日或缺之原素

一對於病理的　自來血有亢奮造血臟器之特性　故對於萎黃病爲特效藥　自來血可爲急性貧血白血病之常服藥　自來血可爲患十二指腸蟲病裂頭絲蟲病而貧血者之善後藥　自來血可爲患結核病而貧血者之滋補藥

▲自來血化學作用

自來血服後即增多赤血球中血色素由肺內取養成爲鮮紅色養化血色素旋即分解血色素還原分送游離養氣於各組織促進各氣官作用服之者轉弱爲強返衰爲壯其理即基於此

▲自來血性質和平

大凡補品偏重滋補一經而無調攝各部機能之效力自來血主藥配藥鉄兩悉稱最適合華人體質爲通常進服之清補珍品而無偏重一經之弊二

▲自來血功用普及

市上補品或宜於幼而不宜於壯或宜於壯而不宜於老惟自來血補血生津有病治病無病養生男女老幼四時均可常服

◉自來血　大瓶二元　小瓶一元二角　每打二十元　每打十二元

上海五洲大藥房總發行　總店四馬路　分店鐵大橋

中外各分店及各大藥房均有批售

傷風咳嗽經驗談！

每屆冬末春初易患傷風咳嗽初起即治立刻全愈如久咳不治胸痛音啞呼吸緊促痰滯喉間登高氣急潮熱盜汗夜寐難安漸成肺癆！杏仁精：爲咳嗽對症良藥傷風初起一服便愈久咳服之功能止咳化痰順氣定喘鎮痛安眠藥性和平靈效無比此藥係本公司民國四年獨家創製近年來冒名僞藥甚多務請注意發行地址及神農商標庶不致誤杏仁精小瓶四角中瓶七角大瓶一元四角外埠函購郵票十足代用◉上海南京路盆湯弄口大生製藥公司發行

國內要聞二

◉開封快信

▲鄭息、吳佩孚答應、業已逕往洛陽、吳亦有赴洛休養意、但張治公仍在婉勸中、

▲洛息、馮玉祥確於舊曆正月初八由潼關赴閿鄉視師、十一日行抵盤豆鎮、（在潼關東六十里）十三日行抵閿鄉、停留兩日、即仍折回西安、

▲洛息、鎮嵩軍已由陝州開抵澠池新安、有兩師之衆、

▲鄭息、黃河橋上鐵軌、僅拆去一段、橋亦未損壞、前傳拆去三節或兩洞不確、駐守南岸軍隊、係王維城王爲蔚兩部、

▲靳雲鶚已由信陽到郾城、豫局數日內必起變化、傾向於反抗某方之軍隊、已佔多數、其態度不明者、亦將逐漸表明、

▲鄭息、奉方恐吳赴洛後、豫局糾紛益多、故特電吳、請勿離鄭、又鄭州地方紳商各界、亦恐吳氏離鄭後、地方秩序紊亂、決挽吳留鄭、吳之司令部人員費用、由鄭州地方供給、

▲鄭息、駐紮滎陽之十三混成旅張占鰲部、未奉吳命、突將新由豫北退回之十四混成旅槍械收繳、現十四混成旅盧旅長、尚在鄭交涉此事、（二月二十二日）

◉魯省軍事消息

二十五日濟南通信、自滬杭路戰雲日迫、張宗昌南下督師後、直魯軍之徵調、益復忙碌、今早褚玉璞之第七方面軍暫編第二師第一旅一團團長鍾鳳山、帶本團由保定過濟赴徐州、直魯聯軍航空司令趙翙陸、奉張宗昌電令、今早二點、帶飛機二架赴南京、聞將飛往淞滬前線、散佈宣傳品、張敬堯之第二軍、朱泮藻之第九軍、馬玉仁之第十二軍、原奉令一律集中韓莊、近又以後方防務、不可空虛、張部暫駐韓莊、馬部改駐兗州臨城、朱部暫駐泰安、以便包剿附近各地土匪、連日津浦北上車、滬甯一帶搭客、異常擁擠、尤以眷屬爲多、

◉畢庶澄赴蘇後之軍訊

▲駐青部隊陸續南下　▲衛隊旅來青接防

青島通信、安國軍直魯聯軍第五路總指揮畢庶澄於十九日晚偕總部參謀長馮志洵及隨員等、由濟專車南下赴蘇後、所有滬甯鐵路方面防務、即歸第五路担任、畢氏所轄部隊、自二月四號奉令南下、迄今已開二十餘列車、只因車輛甚少、留青者尚有數團、茲因前方軍事緊張、連電駐青部隊、火速南下、駐青留守司令戚本恕奉電後、即派副官處向膠路局交涉車輛、聞已由路局撥給空車九列、自前日起已開出四列車、計有砲兵團海防衛隊營護旗隊電信隊督戰隊等、尚有五列車未開、即手槍營密探隊海防第一混成團及總部各處人員、以及担架隊野戰病院等、約計一星期內、即可一律開赴前方矣、又第八軍奉命南下、雖留有少數部隊（如羅寶樹團史書簡團鄧喜山團、均留青）駐青防守、但兵力究嫌薄弱、昨由濟南保安總司令部、特派督署衛隊旅來青、協同第八軍留青部隊防守、以資鞏固、該旅下車後、即分駐於滄口四方等處、一俟八軍開完後、即開入青島接防、（二十四日）

◉松江快信

▲松江市面、於二十六日起、逐漸轉佳、

▲周蔭人移司令部於閔行鎮、

▲二十七日畢庶澄軍隊一部來松、暫駐於城內外、俄軍亦到、視察一過、即日回滬、

▲張宗昌於二十七日偕孫傳芳到松、

▲孫傳芳於今午（二十七）來松、在火車站向各項軍訓話、至下午一時即回滬、

▲五省聯軍總執法處主任陳錫璋、董濟川、到松辦公、並於二十七日出示佈告、

▲松江收容所、辦理妥善實事求是者固多、而假收容所爲名、保護自己宅第、並未收容難民者、亦有幾處、聞有嚴行取締之說、

◉湖州要信

▲黨軍白崇禧部、目下集中埭德清一帶、候命開拔、

▲另訊、黨軍開湖軍隊、爲第一軍全部及第二軍第六團、第二軍取道旱路、徒步來湖、二軍第六團、則由水道開拔、

▲二十一日深夜、有黨軍飛機徘徊城廂內外、視察軍情

▲駐梅溪第一區警備統帶袁嘉湖戒嚴司令黃公略、二十二日率部至湖、

▲虹星橋李蠻佐、突被槍決、原因未明、

▲吳興臨時治安委員會、[illegible]業文白沈譜琴王立三趙淑荼秦小滿蔣瀾江顏延三[illegible]泉佐施俊卿王稱生范莘軒嚴燮平凌古愚譚鑑人等十五人爲委員、

▲吳興縣黨部各部職員、業由各執行委員分別擔任、常務戚繼棠、組織葉小亢、工人施問蒼、農民陳鹿坪、青年陳君豪、商人沈遇春、婦女沈可均、並請章清禪爲秘書、今日縣黨部向縣署借到一千元、以作經費、（二十四日）

◉國民政府準備正式遷鄂

十八日漢口通信、自黨軍攻克武漢、蔣介石即主張國民政府遷鄂、又經政府黨部聯席會議、一致通過、譚延闓張靜江遂率政府黨部人員出發抵贛、嗣即將政府黨部人員、分爲兩處、一部（大部）留贛、一部（小部）駐鄂、在漢設一聯席會議、地點在南洋大樓、在贛亦設一聯席會議、地點在總司令部、初鄂人以爲此必係暫時辦法、一俟佈置就緒、必當全部來鄂、不料陽曆元旦、遷鄂未會實踐、而一三慘案後、更如石沉大海、杳無消息、於是湖北省黨部・漢口特別市黨部・及武陽夏三鎮人民團體等、始生疑訝、及蔣介石來鄂、各領袖又當面請求、蔣已有允意、但蔣返贛後、仍寂寂無聞、於是乃紛紛拍電敦促、直至今日、始得達到遷鄂目的、

此事原委、有可得而略述者、蓋武漢方面之黨務、大部份實權、操於左傾派之手、而左派在一三案發生後之對外運動及農工商運動、過於熱烈、穩健派頗思稍稍抑制之、乃消極的主張政府黨部暫留南昌、不料此意爲左傾派所探悉、表示不滿、漢口特別市黨部執行委員宛希儼、在漢口民國日報、發表社論、謂軍事當局不能支配黨務、其他類似之演講・宣言・報告・通電、不一而足、至其電請政府遷鄂之理由、㊀鞏固中樞、㊁對付外交、㊂指揮軍事、㊃地點重要等等、亦覺充足、顧孟餘・何香凝・戴季陶・鄧演達・孫夫人等、乃奔走贛鄂間、從事疏解、結果、雙方互讓、左傾派允不再鼓動農工商作激烈舉動、政府及黨部則准即遷鄂、一面召集大會、解決中央黨部主席問題及一切糾紛、於是千呼萬喚之國民政府及黨部、始得一葦杭鄂矣、

武漢三鎮各黨部公團、以爲國民政府果然即日遷鄂、歡忭之情、莫可言喻、早已組立歡迎譚主席籌備處、分任經費、多至萬元、提燈結綵、備極豐盛、據南昌九江譚延闓及中央黨部先後來電、報告分兩批出發來鄂、先一批准十六日由南昌起程、後一批大約須二十號左右、並已指定國民政府駐武昌、而中央黨部則駐漢口血花世界（即新市場址）、昨日消息、譚已抵潯江、十八九日可以到鄂、故連日江岸鵠候歡迎者、甚爲熱鬧、

汪精衛復職問題、汪前本已表示肯來、並從速趕到、列席三月一日之中央大會、蔣譚亦發歡迎敦促電數通、不料大會期●近、而汪之行蹤仍寂、於是各黨部各團體促汪復職之電、又雪片紛飛矣、（無塵）

◉皖江省蕪交通之維持辦法

蕪湖快信、招商局之江裕輪、自贛戰以後、即經皖軍事當軸留作運輸之用、現陳調元爲維持本省交通起見、令該輪刻日開班、行駛於安慶大通蕪湖之間、訂定價格、增收水腳、軍人減收半價、如有大批軍隊附載、則另發票照、已由安徽江防司令部通電大通蕪湖各軍事長官海關及總商會知照矣、

安慶通信、自去歲軍事發動、長江交通、頓形隔絕、近則上游工潮大起、更屬難於恢復、商民咸感不便、懇由總商會、再四商請江防王司令、設法維持、現聞已經呈奉陳總司令核准、即就現泊皖垣之招商輪船如江華等、先在省城大通蕪湖等處、開行短班、業已籌備一切、均經就緒、並於江防司令部內、組設交通處、委任侯宇澄爲處長、大通蕪湖各水警區長爲主任、兼司其事、督促進行、定於本月二十五日、開始行駛、每日上午八時、由省啓椗、翌早六時抵蕪、是日下午八時、由蕪上駛、次早十時抵省、旅客上下、均在日間、殊爲便利、所訂價目、係統艙二元、房艙三元、官艙五元、大餐間二十元、概以人爲單位、每人須購票一張、貨物照常裝運、每石納水腳銀四錢、若係至大通者、客貨費均折半收取、軍人須購半票、無論何人、何種貨物、皆不免費、以昭公允、聞王司令規定各節後、即分別呈報、並佈告週知矣、

◉粵商僱傭問題尚無解決法

▲商人堅持去留工夥權　▲工人否認暫定僱傭辦法　▲政府取用延宕手段　▲五團體對仲裁會意見

十九日廣州通信、廣州工商因僱傭問題、發生爭執、已屆半月、尚未解決、政府日前曾召集工商代表、及各關係機關代表、組織工商糾紛仲裁會、以爲調處、詎該會十四日在省政府開第一次會議時、工商雙方代表、均未能列席、於是第一次會議、遂流會而散、十七日下午二時、該仲裁會又開第二次會議、工人代表劉爾崧葉礎忱、商人代表李紹舒彭礎立、實業廳長李祿超、農工廳長陳孚木、均列席、由農工廳長主席、宣布仲裁會定每日下午二時至五時爲開會時間、討論程序、首由商人代表發言、次工人代表、現在祗討論年初二商人有無開除工人權、及討論工人抽收貨佣案、雙方討論結果、決議暫定辦法六項如下、㊀凡工會以前與商人訂立條件、未聲明舊曆元月初二不能開除工人者、仍准商人自由開除工人、㊁商店更換工人、須用回原日該工會工人、㊂新僱之工人工資不能低折、㊃商店因營業收縮、須減少工人、工會不得強迫、仍用回原日定額、㊄以上辦法、祗適用於仲裁會開會期內、自仲裁會解決後、照解決辦法施行、㊅工會以商人以前所訂之條件、在仲裁期內暫准繼續有效、以上六項辦法、經雙方代表通過、再由主席將各方面關於年初二案之意見宣布、討論後將各意見、總括爲三點、一・年初二商人是否有權自由更換工人、二・商人更換工人時、是否補償損失、三・更換工人之手續、商界代表謂、商場習慣、俱在舊曆年終結束、正月初二日爲一年開始之統計、營業之收縮及擴充、均在初二日確定、故初二日實爲去留店夥之必要時期、萬難取消此種權限、如政府頒行新曆、則商人亦可於新曆一月二日執行免任店夥之職權云云、工人代表謂、現政府既頒行新曆、則商人去留店夥、當在新曆一月二日、但開除工夥、可先一個月通知、語至此、各代表多有發言、時已下午五時、已到法定閉會時間、遂散會、十八日下午二時、仲裁會復開第三次會議、主席陳孚木提出今年年初二工人去留工人問題、及來年年初二去留工人問題、工商兩方代表、仍爭持己見、各走極端、在商人代表意見、則一致堅持保留初二用人權、謂一店一行商業之伸縮、惟東主始獲明瞭、故決定遞年去留增減工夥之數額、必須店東有絕對自由權乃可、若關於用人、必須徵求工會同意、是損失主權、決難承認、在工人代表意見、則謂工商合作、共濟一舟、如果一店之業務縮小、則工會體察情形、自允店主之裁人、萬無梗阻之理、但工人力爭必須徵求工會同意者、係防流弊、而昭公允、幷無深刻要求云云、雙方爭辯至此、將到散會時間、後由主席宣稱、今天討論情形、既無解決、本主席惟有將調處經過、呈報廣州政治分會、俾該會另定辦法而已、至下次開會日期、尚未能指定、屆時方行通知召集會議等語、最後工人代表劉爾崧起立聲明、此項仲裁會議、雙方原定決不藉故缺席、茲竟藉詞不解決、又不明定下次仲裁會日期、致仲裁時間延長、使失業工人感受許多痛苦、本席惟有代表工人、即席聲明取銷前次雙方承認仲裁期間議定之暫行辦法六項、（即十七日議定之六項辦法）並日恢復原狀、一致擁護及遵照日前工人聯合會向省政府請願時核准補救工人之三項辦法、合亟鄭重聲明云云、是日會議、遂無結果而散、而三日來之工商糾紛仲裁會會議所得、亦完全推翻、逆料今後工人糾紛、將益見嚴重矣、

二十一日通信、廣州商店自發生初二僱傭問題、政府旋組工商糾紛仲裁會調處之、但開會三次、卒以工商雙方各走極端、十八日仲裁會遂宣布暫行停止會議、呈候廣州政治分會解決、昨已奉政治分會命、着於二十一日、再開會議、以便早日解決、至會議期內、對於十七日議決之六條辦法、繼續有效、工商均應遵守、未悉日前否認此六條辦法之工人方面、又將取若何態度也、茲查工商雙方對於爭執年初二問題之主要意見、分誌如次、（四商會之提案）第一條、僱主有自由任免店員工作之權、不受任何條件之拘束、年滿月滿、不得以無故開除論、並不得索補工金、及其他各費、第二條、由工會自定抽收商店或工廠買賣貨品之佣用、或公益費、及其他名目、向僱主或第三者收取款項之苛例、應一律取銷、（廣州市革命工人聯合請願廢止舊曆年初二請願團提案）㊀爲多年學師、以專門技術工作之工人、不得開除、㊁凡服務工會、或退職後兩年期中之工人、不得開除、㊂凡本年舊曆正月初二、曾明令佈告各業店東、不得無故開除工友、㊃本年以前、未與店東立有特別規約、因而本年正月初二被開除者、應由各業號店函請各該工會、介紹別員補充、工金須照原員工值、（廣東總工會提案）㊀舊曆年初二制、係爲不良習慣、應即廢除改用新曆、㊁開除工人、須預早一個月通知、並須補薪金三個月、如再僱用時、須僱該會會員、㊂凡工人罷工解決後、一年內不得開除工人、㊃凡罷工後、店舖未滿一年內、如非改換字號、不能作爲歇業、但歇業時、應照第二項辦法補給[illegible]、㊄凡前時或工會工人行會等、與東家訂有條約者、一律永遠照約履行、（廣東機器工會提案）㊀無故不得開除工人、㊁有故開除工人、該空額應由工會介紹補充、其工值不能低於原額工值、㊂倘因生意關係、經雙方審查認爲有裁減工人之必要時、應補給川資工資若干、日後增加工人時、應由工會介紹、但不得低於以前之工值、㊄本年因年初二開除之工人、應補償一切損失、及由工會介紹工人塡補該缺、（廣州工人代表大會提案）㊀以前東家與工會已訂有條件者、應照條件辦理、㊁以前未訂有條件者、可以更換工人、但必須用回原日作工工人所屬之工會會員、（如工會規約由工會介紹者、應由工會介紹）工資應照被辭退之數額、不能低折、㊂凡歇業者、如已訂有規約、應照規約辦理、在規約未明定者、應照省政府之暫行條例辦理、如轉換字號、仍有舊東及用回舊舖底傢私復回原業者、須用回原工人、但遇假借歇業、轉換字號爲名、故意開除工人者、復業時、除須用回原工人外、並須賠償工人之損失、如減少工人者、須審查該工廠或商店所持之理由、是否確實、如屬實情、則須訂定將來用人時、須用回該會會員、比較原日工資、不能低折、如確非事實、則在該商店工廠作工者、一律停工對付、

◉李生春部結束後之軍訊

福州通信、李生春所部十七軍第三師、此次在延建兩屬繳械、經過詳情、迭述前訊、閩垣各界對於李部行動、認爲有危害後方之莫大關係、故自該部不穩消息傳來後、咸相驚駭、現悉李氏所轄各團營、確已徹底解決、人心稍安、前據建甌通訊、李生春被禁於高氏祠內一節、實係李及第三師長王成芳、躬率特務兩營、赶到建邑嶺銅地方、與何應欽會晤、力剖服從黨綱並無謀叛之心迹、並謂本擬回延（延平）待罪、又恐馮指揮不諒、轉生誤會、故取道嶺銅迎候等語、何李相見之下、即有相當諒解、何仍擬再予錄用、惟李氏因十餘年來慘淡締造之基礎、旦夕析台、態度非常消極、力求解甲歸田、已得何氏同意、幷允保護生命財產之安全、李王二氏昨特電致駐省第三路指揮譚曙卿略謂、此次蒙何總指揮優待、允許保全生春及王師長成芳生命財產、實深感激、生春決意解軍歸籍、本當即日赴省、祗以鄙體稍沾感冒、擬在延路事休息、兩三日後即當由延晉省、晤叙匪遙、特先電達云云、觀此一場險惡之風雲、現已完全消滅矣、何氏初擬保存十七軍第三師名義、以副師長趙翰章升充師長、因該師趙得功一團、在浦城附近、被賴世璜軍長繳械改編、不能成師、故何氏昨復電遞總部、將十七軍三師撤銷、趙翰章副師長、則調爲總指揮部上校參謀、以資倚畀、應欽於李部解決後、即由政和兼程前進、寒日電告抵浙省江山縣、昨總部又接何氏來電、已抵衢州前綫、並以政治部應與軍隊一致行動、特調東路總指揮部政治部主任江董琴、迅率部員馳往前方、從事宣傳工作矣、（二月十九日）

◉蕪湖快信

▲駐徽第十五師劉寶題部、日前譁變、擾縣石埭等處、均遭搶刦、皖當軸已在大通一帶、派軍防堵、又外人消息、劉部旅長王寶齋有被困訊、旅蕪黟人、今日爲桑梓遭刦事、分電各處同鄉、請求救濟、

▲安徽江防司令部之差輪安平號、二十三日上午五時、由蕪開往安慶、行抵繁昌縣舊縣鎮、突被某公司之松丸鐵輪撞沉、船員幸均逃出、現已報請稅務司派理船廳勘驗、以便交涉、

▲聯軍鄭俊彥部王樂善第十三混成旅、由蕪取道入徽、現在廣德暫駐、候命行止、

▲第九混成旅李德銘部、由浙入皖後、於前日行抵宣城、有開往青陽之訊、

▲皖軍第六師、有奉命調防皖北之訊、駐蕪各團、已從事準備開拔、王普之第二混成旅、則將由殷家匯大通等處、調回蕪湖塡防、

▲一月三日被刦之城內外商號二百餘家、因刦後無力復業、聯名具文兵災救濟會、請迅予設法救濟、

▲泊蕪日艦數多號、二十四日奉命開往宜昌、並由南京開來柳號驅逐艦一艘、在蕪停泊、（二月二十五日）

▲籌辦蕪湖市政公署、爲展寬蕪埠街道計、按照土地收容法、備價收買侵佔街道之民房、以備改修、特創辦徵收房捐、按房租十分之一繳納、已擬定章程十一條、通知總商會轉遞各商號、屆期照繳、

▲陳調元編第一方面軍、已委定皖軍第一二三四旅長楊世榮馬祥斌王普劉鳳圖及第六師第十二旅長孫東雲爲第一二三四五軍司令官、令各就所屬軍隊編成之、

▲此間商場因受時局影響、各業皆已停滯、各縣米商屯積之米、[illegible]米業同業公會、因此金融上不能週轉、乃議決函請總商會轉函南陵宣城無爲等處米商、來蕪清理、該會昨已分函各縣商會請轉知各米商、限於舊曆二月二十日以前、來蕪辦理結束、

▲聯軍第四方面軍司令白寶山、前日由徽行抵寧國縣、昨據商界消息、白又於二十四日啓行往廣德矣、（二月二十六日）

立愈肝胃氣痛良藥 肝氣散

肝胃氣痛、由於氣鬱邪阻、經絡不通、或在臟腑、或在經絡、發時痛不可忍、湯藥未易奏效、

本公司肝氣散、有調和氣血、平肝開胃之特效、主治各種肝胃氣痛、胸膈飽脹、嘔吐酸水、噯氣嘈雜、反胃噎嗝等症、消化不良、功效如神、

服數天、可以斷根、無病之人、每次飯後服一二包、能清胃熱、補津液、功效之神、

聞遐邇近、定價大盒四十五包大洋二元、中盒念二包大洋一元、小盒十包大洋五角

上海南京路盆湯弄口大生製藥公司總發行　◉分發行杭州清河坊後市街口大生製藥公司

胖小囝

巴望子息者注意！！

世上無不能傳種的男子！

只因生殖部份，有了妨碍生殖性，侵害生殖機能的種種隱病；所以始終不會得子，

閣下的身體，粗看好像很結實；然則……尊夫人何以久不得胎？

就因爲……閣下身上有妨害生殖性之隱病！

只消將此種病除去，恢復閣下的生殖機能；自然馬上得子！

本藥房的

雄壽丸

乃種子妙品。

專治「陰虧腎衰」「虛水消涸」「陽萎不舉」「冷精夢遺」等一切腎病，

連服一月●諸病全消●

再服一月●包可得胎●

每瓶大洋三元

上海羅威公司發行

總理處上海三馬路中法　四馬路中西藥房

全國(中法)(中西)分行及各大藥房均有出售

●皖垣雜訊

陳調元所部之第六師、及迫擊砲連、現均布告招募新兵、分發各營補充、惟招募不易、乃派隊沿街勸導、即懷寧縣署、招募輸送隊五百名、亦屬無人應募、不得已惟有向各鄉攤派、是以鄉間發生紛擾、農民不敢入城、彙之連日陰雨、柴米來源、均有告缺之虞、日來米價、步漲不已、頂色柳秈、賣至十二元一石、市面異常恐慌、

湘軍傘獲盜賣槍彈之逃兵陳得標一名、前日綁赴西門外新生洲上、斬決示衆、又衛戍司令部、傘獲詐取萬太米行錢財之逃兵邵國樑一名、訊據供認不諱、昨亦綁赴北門外刑場槍決、以昭炯戒、

昨日省公署牌示、阜陽縣知事溫紹樑調省、遺缺委張寅署理、又懷遠礦稅局長王德鄰調省、遺缺委段星垣接充、

皖省捲烟憑証稅事務處、每月開支、增至八千餘元之巨、較之財廳全部開支、尙多千餘元、昨日財廳長唐家驤、特電召該處長張鳳樓來省、商議核減辦法、

續借丁漕三百萬元、已經財廳派員、分赴各縣勸辦、茲財廳長唐家驤、頒發一種簡單文告、標題曰續借十六年分丁漕、宣言、略謂茲由軍民兩長、召集政務會議、議決、向各縣續借三百萬元、專備軍用、此種苦衷、當爲紳民所共諒、至此項借款、即以十六年份未徵丁漕担保、息率一分、已由廳按照各縣錢糧熟額、分別勻攤、電令各縣知事、務於陰曆正月底、籌齊掃解云云、(二十六日)

●蚌埠軍事要訊

▲此間總商會、接壽縣商會急電、謂該縣商會長因被官廳拘留、激成全城罷市、

▲前安徽軍務幇辦倪道烺、因奉直褚委任爲預備軍軍長、連日假二馬路本宅、組織軍部、計分軍需軍械軍法軍醫參謀副官秘書七大處、均已就緒、訂二十八日舉行就職、

▲浙閩蘇皖贛聯軍運輸員薛勛、由穎上招募新兵一百十五名、於昨日上午七時、乘坐民船來蚌、搭車南下赴甯、訓練補充缺額、

▲直魯聯軍第五軍軍長王棟、奉調赴甯、於昨下午四時三十分、由宿率衛隊一連、乘專車過蚌、

▲日前隨護魯張南下之鐵甲車兩列、均奉命先後回濟、山東號於前夜十一時二十分過蚌、泰山號於昨日上午七時半過蚌、每列車均載有俄籍兵一連、

▲阜陽旅蚌同鄉、因該縣知事溫紹樑、舉辦驗契與衛田升科、嚴刑鞭斃多命、控呈省署財廳淮泗道尹三處、均派委前往澈查、

▲直魯聯軍第四軍第五師二十二團、全團奉調南下、於昨日下午五時、由該師十一旅參謀李綱率領由蚌登車、直運浦口、聽候命令前進、

●江西取締工商糾紛辦法

國聞社十六日南昌通信、南昌並非工業中心、故工潮不如武漢之烈、但數月以來、工會林立、當局爲避免工商糾紛起見、曾於前日(十四)江西臨時政治委員會席上、通過取締工商糾紛辦法、條文如下、(甲)關於商人者、㊀商店工廠、當該行工人罷工時、祇准東家個人自行操作、不得雇用其他工人、製造貨品及幇同工作及營業、㊁商店工廠如歇業者、須先一月通知工人、並須補給半個月之工金、如無故忽然歇業、須補給工人工金兩月、如遇復業、須聘用原有店員、如歇業期間在兩月以上、須發給歇業期內工資之半數、㊂商人不得無故開除工人、如無故開除工人、須補給二個月之工資、㊃凡工人要求加薪罷工、解決時、罷工期內之工金、照新工金發給、但工商方面、亦不得藉口損失、要求其他賠償或罰金、㊄商人不得陰撓設工會、以破壞該行原有工會之組織及統一、㊅商人如被工人之認許加入工會會員時、在工會中祇有選舉權、無被選舉權、有發言權、無表決權、商人不得禁阻所僱工人關於工會之正當行動、(如入會游行罷工及其他社會運動)如被告發有據、須受農工廳相當之處分、當工會或勞資間發生糾紛時、商人不得指使或賄買別行工人、或間雜流氓參加、以增重糾紛、如被告發有據、商人應受嚴重之處分、(乙)關於工會者、㊀工會工人非經政府之許可、不得擅自拘捕工人商民、或侵害他人身體上之自由、㊁工會工人罷工或工人發生糾紛、不得擅自携取商店或工廠之貨品及一切器物、㊂工會工人當罷工時、不得擅自封鎖商店工廠或禁止東家個人應操之工作、㊃工會未經官廳核准立案、祇許用籌備處名義、不得徵收會費、組織糾察隊或自衛隊、强迫工人入會等行爲、㊄工會徵收會費及基本金、不得超過工會條例所規定之數目、亦不得藉故抽收商店或工廠賣貨品之佣金捐稅、以增重工人商人之負擔、㊅工會無論已否奉准立案、均不得以武力或其他强迫手段徵求會員、㊆工人巡行、不得携帶武器、如手槍木棍等、違者軍警得隨時解散之、如有實行聚衆械鬥或不服軍警制止者、公安局得隨時逮捕之、(丙)關於手工業小商人者、㊀凡自兼操作僱用工人在五人以下之小營業、牌照及警署註冊爲憑者、爲手工業小商人、㊁手工業小商人加入工會與否、聽其自由、工會不得加以强迫、㊂手工業小商人、無論已否加入工會、當該行工人罷工時、得自行操作、但以小商人本人爲限、㊃手工業小商人、無論已否加入工會、對於該行工人罷工解決所得之待遇條件、均須遵守、不得破壞、㊄凡在家庭內自行操作而不雇用工人之手工業者、不受工會及本條例之限制、

●附稅保管委員會條例

▲委員人選已同發表

二十五日京訊、海關附稅保管委員會條例、在數星期前、即經起草完竣、提出閣議討論、嗣以條文中、尙待商量修改、故又延擱、俟至本星期閣議席上、再度提出討論、始得大致決定、復經繕正、於昨日閣議時、交由各總長簽名、手續完畢、即晚送印鑄局以教令公布、至委員人選、除財政總長·稅務督辦·及審計院長·係於條例中規定必須兼任外、其餘尙有八人、均特派、亦經昨日閣議議決、由王士珍趙爾巽梁士詒王寵惠王克敏袁金鎧韓德銘陳漢第等充任、至正副委員長、須俟各委員互推、選定後再行呈請任命、茲將院方公布之條例原文、照錄於後、「海關附加稅保管委員會條例」第一條、本會定名爲海關附加稅保管委員會、第二條、本會保管海關現行之附加稅、及隨後施行之過渡稅、第三條、本會以左列人員爲委員、財政總長審計院院長、稅務督辦、大總統特派八人、前項特派人員、以二年爲任期、第四條、本會設左列職員、委員長一人、副委員長一人、由委員互推、呈請大總統特派之、本會設秘書長一人、秘書四人、事務員十人、第五條、本會關於支撥款項事宜、以過半數之委員、列席開會、三分二以上之同意議決之、第六條、第二條所列之稅款、應由財政部會同稅務處、隨時撥交本會保管之、第七條、本會收到前項稅款時、應即以本會名義、存放於國庫、但在國庫未統一以前、得交由財政部指定代理國庫銀行及其他銀行存放之、第八條、本會爲審核稅款之數目、遇必要時、得咨明主管機關、調查其收入及撥付賬目、第九條、關於稅款之分配、應先由財政部製備預算、咨送本會、其關於建設事業經費者、應連同主管機關之計算書送交本會、第十條、關於稅款之支撥、應由財政部按照送會之預算、塡具支付命令、連同請款憑單、送交本會、核對簽付、第十一條、本會對於財政部支付命令、如有疑義時、應即通知財政部說明理由、第十二條、本會簽付款項、經核對後按照本會議決案、由委員長及委員二人之簽字行之、第十三條、前條簽付之款項、由本會造具清冊公布之、第十四條、本會辦事細則另訂之、第十五條、本條例自公布日施行、

麥精魚肝油

五洲麥精魚肝油係提煉鰵魚肝油配以麥精製法精良毫無腥氣功能滋陰養血補肺臟健脾胃除痰止咳剷除癆根 老人精力衰敗小兒先天不足病後氣血兩虧服之最爲相宜功效妥速

●上海五洲大藥房發行

每瓶六角半 每打六元半

159 特內

哈蘭士

內服 六零六 六零六 外搽

內服聖藥 專治 兒惡梅毒 下疳淋濁 婦女白帶 瘋癱骨痛 疸癧瘰癧 一切血毒 濕毒服之 奏效神速

每瓶洋一元七角五分

外搽藥膏 專治 梅瘡潰爛 橫痃下疳 痛癢癬疥 濕瘡爛瘍 癩痢凍瘃 一切大小 瘡瘺搽之 收口奇速

每盒洋一元樣盒二角

上海四馬路中市 太和大藥房總發行 各埠藥房均有出售

●北京商聯會維持南僑郵寄紀

▲王文典向交部力爭情形▲吳貫因呈交部文

北京通信、本月十九日、商聯會在鮑家街會所、於下午二時、開評議會、出席評議十二省區、副會長王文典主席、先報告王普電覆無湖善後各情、幷政治討論謝賀該會成立代電各一件、次議㊀上海郵局海關、徵出口國貨人印花、已由王文典李東萊赴財部交涉、經允分別商減、決函京師總商會查照、㊁王文典吳貫因代表赴交通部、力爭維持華僑包封郵寄、交部已允將取消包封郵寄、延期實行、此事關係南洋華僑經濟最鉅、茲將王文典等、報告與交部力爭詳情、記之如下、本月十四日、王文典等代表商聯會赴交通部、見總長潘復、適潘未到部、由郵政司長王文蔚代見、王文典首即質問取消包封郵寄之理由、幷謂取消包封郵寄、實爲無異殺華僑以媚外人舉動、王司長答、此事非由交部主動、實緣郵政公約、規定書信類、不准包封彙寄、中國不能獨異、然部中亦知與華僑有碍、故遲未實行、無奈國際郵會、迭次來催、故不得已、始將包封辦法、定於今歲取消、吳貫因謂、我國對外貿易、無不着着失敗、幸賴南洋工人在外、歲尙能爭回工資若干、以塞漏巵、然工人大抵不識字、且匯款之數、人甚微、積乃成鉅、民局辦理、向甚便利、如驟取消、則匯款元者、亦必去掛號費二角、而匯水尙在外、且工人家族、多處鄉僻、皆婦孺爲多、郵局又不能爲代送、鄉民一往返、有匯款數元、尙不夠川資者、此種種事實、交部應爲華僑體恤、王司長答、郵政公約、與會者有數十國、中國簽字、實不能違衆、有不得已之處、故躊躇至今、方始實行、王文典謂、據華僑在新嘉坡郵局詢問、該局稱係接得中國郵政總局之通告、在彼幷無成見等語、可見此事、中國當局、若肯維持、非不能挽回、王司長答、新嘉坡郵局、係受轄於倫敦總局、國際交涉、由倫敦總局辦理、新嘉坡郵局、容或未知、取消郵包辦法、不特公會催促、即倫敦總局、亦屢來催也、王文典謂、總之政府、係爲國家入欵關增收、未爲華僑計損失、新嘉坡郵局、向對華僑有優待辦法、與普通郵寄不同、從前既可優待、今未必不能通融、大部對華僑、不但國內不宜增其郵資、即對新嘉坡郵局、亦宜盡力交涉、王司長答、此事關係公約、勢難挽回、但爲體恤華僑計、當另籌安善辦法、俟提部務會議決定、再爲答覆、王文典等遂交一說略與王司長而退、十七日下午、王文典等復至交部、潘復仍派郵政司王司長代見、并有郵政局長劉符誠列座、爲會議式之談話、當由王文典先詢可否已擬有辦法、并由吳貫因申述華僑對於取消民信局所感之種種苦況、劉符誠亦謂取消民信局、實與華僑深感不便、王司長等再四熟商、謂除祇有對於取消民信局延期實行、此外別無他法、王文典則力爭要求將該約取消、王司長答、此決難辦到等語、王文典向評議會將與交部接洽情形報告畢、僉謂交部已允延期、則必要求其無期延期、幷決定再擬一呈文、請其批示、作爲定案、遂推定吳貫因起草、旋散會、時已下午四鐘、

▲附吳貫因呈交部文、呈爲請維持南洋包封通信、以體恤華僑事、竊查我國對外貿易、輸入超過輸出、歲數千萬、民窮財盡、皆此之由、幸賴在外華僑匯回之款、年以數千萬計、對此漏巵、猶能補救於一二、故國家對於華僑之通信匯款、理應採保護之政策、而南洋華僑、其通信匯欵回歸、實賴有民信局、其在本國及外國、凡郵政局所不能辦之事、民信局皆能辦理妥貼、蓋民信局將信寄回本國時、中間亦必經由郵政局、然在新嘉坡一帶、英國之郵政局、許華僑信件包封彙寄、祇須寫明內包信件若干封、每封納費三仙、比普通郵資、特爲減少、中國方面、亦許華僑包封郵寄、稱其重量、照所定之郵率納費、此現在華僑之通信辦法也、去年十月、南洋華僑接新嘉坡郵政局布告稱、准中國郵政總局通告、包封通信、定於今年取消、取消之結果、在英屬各地、普通郵費、比前增加三倍、又匯欵之信、必須掛號、掛號之信、平均比前且增十倍、南洋如此、即中國方面郵費、亦比前大增、照此辦法、所有民信局、勢必停辦、以後僑民之寄信匯欵回國、即將陷於無辦法、華僑聞信、奔走相告、若大禍之將臨、敝會迭接南洋華僑來函、請求援助維持現行通信辦法、伏思南洋包封通信、中英兩國、行之已久、內外稱便、今擬取消、原因何在、苦有未明、如謂 國際公約、則中英兩國、前此既皆可變通、今日亦似未必不可變通、敝會迭經討論、以爲此事、不特爲華僑家族贍養之所繫、亦爲國民經濟榮枯之所關、理合代陳情形、并擬具說略一件、呈請採擇、懇仍維持包封通信、並與新嘉坡郵局交涉、一體仍舊、以惠僑民、實爲德便、(三月十九日)

地方通信

●崑山

▲安亭鎮發現散兵 東鄉安亭鎮、於二月二十日下午、自青浦白鶴港方面來有散兵二十四人、中有連長一人、多半持有槍械、地方紳士恐茲之開訊、自徐公橋鎮馳赴該鎮、與之周旋、當因天氣已晚、即由保衛團支部、供以膳宿、至翌晨解送城內保衛團總部、遂轉駐崑砲兵第一營派員點視繳械、每槍一支給洋十元、無槍者給洋三元、每人各給棉襖褲一套、連長一人給洋三十元、棉袍襖一套、即日押送出境、所收槍械、解交營部收存、

▲縣署會商處理散兵辦法 本邑東南各鄉鎮、日來時有散兵過境、吳知事因於本月二十二日、召集地方各法團領袖、在署會商辦法、討論結果、均以幸營駐崑多月、城內治安、悉賴維持、各鄉如有散兵過境、應預由縣署電省、轉飭幸營協助辦理、議畢即經吳知事據情電呈省方核示、日昨已奉孫總司令電復核准、轉知幸營照辦矣、

●青浦

▲方家窰全鎮遭刦 青邑方家窰鎮、於二十七晚間、到有匪徒數十人、持械搶刦、全鎮數十家商店、無一倖免、並戳傷多人、且所失甚鉅、聞該盜刦後、滿載三船、向東北而去、刻已由該鎮各商店聯名報縣、請求勘緝矣、

●松江

▲戒嚴司令之安民佈告 暫編陸軍第一旅司令松江戒嚴司令官郝雲亭、於二月二十五日發出第十號佈告、實貼通衢、文曰、照得松江小邑、屢集大軍、百姓驚慌、紛紛逃避、蕭條市面、冷落驛形、推其至此之由、實因各部軍隊複雜、人心不一、雖時申律令、難免不有陽奉陰違、造成惡果、致使人民疾心蹙首、道路咨嗟、本司令奉命維持治安、覩此情形、深悔有虧厥職、現多派巡查、不分晝夜、倘有不肖軍人、或流氓地痞、姦淫搶掠、藉端騷擾、無論何部、一經查出、即按軍法從嚴懲辦、決不姑寬云云、

●蘇州

▲孫張同車過蘇紀詳 閶門外東吳旅社官紳會議處、二十六日下午接到南京長途電話、謂孫聯帥張督辦當夜由甯赴滬過蘇等情、當由李道尹知照各官長、商董劉正康知照各紳士、於是晚六時齊集東吳旅社會議歡迎事宜、十時後、歡迎官紳齊赴錢萬里橋唯盈旅館迎候、警廳駐軍均派隊到站歡迎約五百人、至十二時左右、孫張之專車、果隨汽笛聲中由甯駛抵蘇站、車凡二十餘輛、以兩龍頭拖帶、前後均爲頭二等車、中掛花車四輛、張車在前、孫車在後、其餘頭二等車十七節中、分載衛隊約千餘名、最後車中且載有汽車四輛、停站後、歡迎官紳如李道尹·沈李兩警廳長·張縣長·上官旅長·段旅長·商會長龐天笙·商團長李小松·士紳彭子嘉·張仲仁等、即相率先登張車、投刺謁見、當蒙延入、張御黃色軍服、起與歡迎官紳握手爲禮、談次、張介紹由甯同車來蘇現任山東財政廳長之郗君、與歡迎官紳相見、述及使用山東軍用票問題、所談甚久、旋由張親偕諸士紳下車、轉登孫車謁見、孫僅傳見上官旅長一人、餘均搖㦢、未及多時、車即開行、時已深夜十二時二十五分矣、俟孫張花車開行後、各士紳仍返東吳旅社開一談話會、對於流通軍用票一事、略有所討論云、

●無錫

▲浙戰聲中之邑聞種種 錫邑近受浙戰影響、人心惶惑、地方官紳、竭力設法維持、藉資鎮定、城內外居民、亦正在籌謀自衛之策、各項救濟事宜、亦已次第舉辦、茲將邑中聞見所及、誌之如下、㊀世界紅卍字會無錫分會會長華藝三、除在本邑組織收容所八處外、並與江陰分會會長鄒立三、商定組織臨時輪船救濟隊、於必要時、派往滬通廣靖沙等地、分別救濟、茲已備就江輪一艘、小輪三艘應用、一面呈請張效帥通令軍隊保護、不准封扣、㊁理門婦孺救濟會長周祺椽石淸蘇等、因時局嚴重、特設立收容所三處、於昨日呈報縣署及警所備查並予保護、㊂本邑全城電燈所用電氣、係由耀明新記向戚墅堰震華電氣廠購買供給、無錫市總董錢孫卿、因戚墅堰遠處常州、在此軍事期內、電流設有中斷、不能供給、殊與地方治安、有莫大關係、昨特致函震華廠長楊翼之、請即先期接洽、妥爲佈置、以免臨時恐慌、㊃無錫市總董錢孫卿、昨以警所因軍隊紛紛調防、難免有扣留船隻之事、但於往來城鄉之航船柴船、似應加以保護、免予封僱、妥特製就航船旗幟發請警所加蓋印章、發給各船、藉資識別、

▲附軍換防續訊 直魯聯軍第八軍軍長畢庶澄、令派第三混成團團長梁振魯部第一營營長劉錫九、率帶全營官兵來錫駐防一節、已略誌前報、茲悉劉營到錫後、以湖防重要、隨派第一連兵士、由連長周傳基率領赴管社山旁藏寺駐守、以重水上防務、劉營長並於昨日向無錫市公所索取地圖兩幅、帶同護兵雇乘飛小輪、親至太湖一帶視察、以沿湖之管社山·萬頃堂·華藏寺·石埠村·形勢險要、當即分兵駐守、並逐日派兵在徐巷一帶巡邏、以資鎮懾、地方各官紳、以劉營長來錫未久、而原駐錫邑之聯軍營長王紡齋、已奉命調防靖江、不日開拔、妥於昨日在新世界旅社西餐間設筵歡宴、爲劉營長洗塵、幷爲王營長餞行、除劉王兩營長外、各連排長均列席、由縣署一科主任殷俞蓀·水警局長薛海亭·暨地方各公團領袖作陪、席間各有演說、歷兩小時始散、

▲直魯軍設稽查處 安國軍直魯聯軍南京稽查處、以該軍拨蘇東下、特派稽查官長、於鎮江·武進·無錫·組織稽查分處、已派陳玉瑞·徐松鶴·柏元榮來錫、與縣警察接洽一所、擇定通惠路梁樂第一台戲院爲辦事所、火車站設分辦事處、業由總處派定大刀隊及稽查兵四十名來錫、即日組織成立、隨將組織情形分別呈報、並逐日派兵持令在城內外一帶巡邏、並在車站輪埠檢查旅客、以防奸宄、

▲段承澤旅來錫求果 聯軍第一師第二旅、段承澤、奉令前往宜興堵防、前日電令本邑兵站招待處代僱民船、及派嚮導一人來錫、至昨日又派趙副官率領馬兵二十名馬二十匹先行來錫、商悉段旅長接奉電令駐節常浦之朱家角、當即於前晚由蘇往申、並赴松江前敵公幹、故此次來錫赴宜之說、暫作罷論、所有運錫之馬匹、亦將運回防地應用、

●常州

▲孫張道常赴 武邑縣署、於二十六日晚間、接甯方電報、謂孫聯帥張督辦由甯乘車赴滬、岑知事當即通知各公團人員、到站歡迎、七時許、各公團劉伯衡·錢琳叔·惲季樹·莊曉濤·及商團本部、並直魯聯軍稽查處隊長閻憲章、縣知事岑郯麟、警察人員、均在站歡迎、八時三十分、壓道車先到、內載俄兵先鋒隊及衛隊、約停半小時、九時許、張督辦及吳光新專車始到、孫聯帥專車繼亦抵站、商團軍奏樂、並整隊舉槍行禮、岑知事及各公團士紳均上車謁謁、孫聯帥派副官長下車答謝、張督辦在臥車接歡迎人員名刺後、偕同陸軍總長吳光新下車接見、當與士紳握手樹商議行用軍票辦法、立談約半小時、即登車下令開駛、

▲常錫間路軌被拆 二十六日上午七時、常滬客車、開至橫林洛社間、未能前進、因一四六公里間電線、被人割斷、鐵軌螺絲、亦已拆壞、該車退回橫林車站、立電常站、派工前往修理、始能通行、岑知事接報、以該處屬無錫轄境、當即電告偵緝匪人、以憑究辦、

▲市公所修理柵門 市公所以時局變化、二十七日召集區董會議、關於各城門水關、如有損壞、宜隨時修理、又各分駐所巡官、亦在市公所集議、各街巷柵門、應由區董即日查勘、如須添設、或有損壞、隨時報告市公所核辦、

▲時局影響米價 本邑米價於前月間、略見鬆動、近以時局嚴重、客貨竟無到埠、加以連日陰雨、又受封船運兵之影響、致鄉間米戶、相率不敢到城、米價遂至飛漲五六角、上等米售至十三元、

▲軍事要訊 ㊀畢部第八軍、已由滬調赴前線、該軍以宜興溧陽、爲蘇浙要衝、特於二十七日、派有軍官多人、乘民船一艘、由新商局之新裕源航輪拖帶赴宜、先行接洽一切、㊁淮揚護軍使第十師師長、兼杯第二方面軍司令鄭俊彥、將前派駐常蔣運輸員、調往鎮江、另有任用、另委倪得勝來常接手、㊂安國軍直魯浙閩蘇皖贛聯軍、會委陳錫璋蕭濟川、任總執法處主任、二十七日特派員來常張貼布告、㊃駐常第七師留守部隊、奉令將營底開拔、二十七日裝車十九輛、開赴無錫、與七師上官雲相旅王營長部歸併、㊄直魯聯軍總司令部、特委劉煥章來常、設立稽查處、劉處長偕同隊長閻憲華、並稽查兵一小隊、先在蘇商旅館辦理、二十七日又遷入雙桂坊崇法寺、組設稽查處、

靈學新法 圓光術

此法根據學理可以不用符咒能使一白紙上現出各種活動的現像解決一切疑問問世以來轟動遐邇中外研究名人多題詞其價值可知凡欲研究改良之國粹學術以供實用或以此爲職業者速來歸面授保成功索章即寄上海老靶子路天福里三號洋房神州靈學總會

介紹名醫劉稺樵

觀察最精脈理斷證如神凡患疑難症以來着手無不奏效同人信仰特爲登報介紹

路華順里二弄三家

傳彊·張元濟·許沅·蔣宗義·姚煜·徐增祚·王秉恩·葉恆熙·何剛德·曾熙·朱祖謀·鄭孝胥·余盛康·王乃徵·沈銘昌·劉鎬同啓

乙562

海寧醫院 花柳雜症老手

本院創自民國四年專治花柳雜症對於淋病有特殊經驗梅毒之六〇六注射保險無痛 痔瘡無痛注射一二次斷根 本院經驗十二年堪以自信患斯疾者幸留意焉 北四川路頭廣坊口海寧醫院白

乙256

注意 久咳成癆

注意 多咳傷肺日久成癆耆治癆必愈之藥迄今外國尙無發明目下只有 唐拾義醫生久咳丸直接有革咳痰之效間接有防癆保肺之功正本淸源舍此莫屬

上海廣西路愛多亞路角父子大藥廠發行

中和醫院 花柳病科

醫人留日畢業醫科大學歷任大學醫院江蘇省立醫院醫長研究念年獨得其秘治遺精陽萎淋病痔瘡等症

白濁初起擔保數日即痊久淋乘用電療無痛除根梅毒注射六〇六血液驗查

老靶子路一三七院長廖煥章

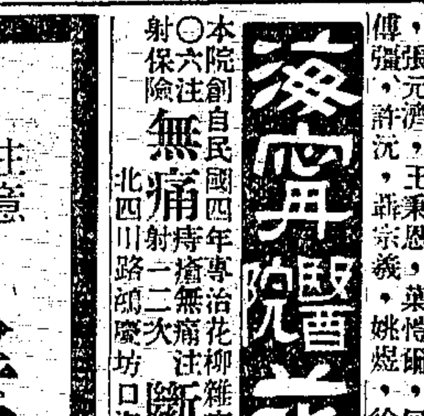

自來奶藥

育兒莫如人乳而尤以母乳爲最宜此天然之理也本社新發明之自來奶帖藥爲催乳神劑產婦服之一出乳見效三天而乳汁出如泉湧乳閉不足者服之無不奇效 八角費加一郵票通用

六馬路中央大戲院東首百靈藥社總發行

(163)

必定靈 牙痛藥

任君痛到怎樣 祗五分鐘好了

總發行上海六馬路中國牙科醫院 各大藥房代售

陳思明明才牙科學社

保固齒

每盒五角 有外搽及內服藥又有棉花及夾子等由本社保證不靈還洋

歡迎經理

牙膏 有牙粉 牙水 鑲牙

立止牙痛藥

診察時間上午十時至下午六時 優待顧客

萬國牙科學社監製

●南通

▲逆倫案犯在押病故 通邑魏化市姜灶港東圩壩西沙蔣父兇犯陳學發、正在偵查研究間、詎料該犯忽在蘇州高檢廳看守所病死、高檢廳已呈明大理院、在蘇殮葬、一面令飭縣署知照、

●鎮江

▲孫張兩帥同車過鎮赴滬 五省聯軍總司令孫傳芳、直魯聯軍總司令張宗昌、因須赴滬視察、佈置一切、於昨(二十六)日下午、由甯乘坐專車出發、壓道車及衛隊在前、專車在後、八時許車過鎮地、鎮埠軍政警各官長及地方各法團領袖、均趨至車站迎接、一槪擋而未見、故祇略停數分鐘、即行鼓輪往滬、

▲警廳長奉令改爲署理 鎮江警察廳廳長袁季梅、前奉令來長鎮廳、原係代理字樣、茲奉徐省長訓令、改代爲署、其文略謂、查代理鎮江警察廳長袁季梅、辦事得力、應即改爲署理、除分令外、合行令仰該廳長遵照云云、袁廳長奉令後、已於今日具呈謝委矣、

▲商團召開全體大會 鎮江商團、近以時局不靖、地方防務、亟須協同軍警維持、故除將該團各官長分爲三組梭巡外、昨又發出通告、召集該團全體會員、公開大會、報告一切經過、並討論梭防事務、其會議時間、訂於今日(二十七)午後三時、

●揚州

▲十六旅集中仙女廟 陸軍第八師十六旅軍隊、本駐廳埠一帶、因奉命令完全開拔、集中至仙女廟、待命前進、其軍隊以帆輪爲行營、司令部設廟與會館內、已派參謀長杜君於今日(二十七)過揚往甯請示矣、

▲欵產總董已允就職 江都地方欵產處總副董及稽查處董事、前經曹知事根據省令自由聘定、乃以總董朱幹臣未願就職、致新欵產處未能成立、茲經地方人士一再勸駕、朱已允於三月一日接事、

▲韓紫石將來揚 江蘇運河工程局會辦韓紫石氏、將於今日(二十七)由海安到里來揚、列席該局評議會之會議、頃已派員在東關外河干迎迓矣、

▲呈縣集欵平橋 舊城南門街之太平橋、爲東西通衢要道、橋坡高聳、車輛行人、時有倒翻傾跌之虞、刻經附近該處公民梁少泉等集欵五百元、將該橋修理平坦、以利交通、一面具呈縣署給示保護、並請令區署派警彈壓、曹知事以修橋係屬路政、指令會同路政委員查勘、呈復核辦、

▲委任畝稅委員 江都特借畝稅委員翟熊書、以手續繁瑣、商同曹知事委一科助理員包允麟、兼充特借畝稅專員、任蘭森爲公牘爲委員、昨(二十六)已分別委任矣、

●清江

▲軍事消息 ㊀駐淮揚護軍使署之十師輜重營、刻因前方戰事緊急、已定二十三日拔隊南下、所有軍實、今(二十二)晚搬運上船、㊁駐淮陰三市王營城隍廟十師三十七團二營七連、今晨奉調淸江東門城外、駐紮第四十團二營五連前駐之吳公祠內、㊂前駐黃河灘十師第四十團·第三十八團·及第十四混成旅、自二十日開拔之後、所遺營房、由十師砲團第三營、移駐防守、㊃淮揚護軍使署頃奉甯電、所有後方防營官兵、一槪不准請假、並由李警備司令雲亭、轉命各營祇遵、一面爲愼重防務起見、不分雨夜、令飭各隊輪流巡查、以防意外、

▲第四師奉令剿匪 駐紮海屬第四師彭德銓部、現因沭陽錢集泗陽王集等處、又有土匪乘間活動、而匪首王黑狗·張崇一·周二歪·孫兆朐各股、復到處豎立大旗、搶架燒殺、無所顧忌、特奉聯軍總司令部訓令、派遣步隊一團、駐防錢集來興等處、並令飭淮陰漣水泗陽三縣警隊、定於今日(二十四日)開往會剿、

▲北鄉匪氛大熾 淮陰北鄉五市·徐溜·周蕩·宋集各處、水與沭泗接壤、所恃有六塘河橫阻其間、故錢集雖屢遭匪患、而徐溜以南、尙可苟安、詎至月初官兵往剿錢集匪後、甫經回防、而各大小股匪、依舊蹤至錢集、且用鄉間牛車多輛、塡渡六塘河南、致五市各地居民、從前日(二十二)起、紛紛來城躲避、呈請官廳派兵往剿、淮陰縣知事嚴綬之迭據報告、今晨特飭王管帶振鵬、偕縣城所有警隊前往、另請淮揚道署警備隊兵守衛縣署、蓋可以見匪氛之緊急矣、

●六合

▲冒充稽查判處徒刑 前日冒充直魯軍稽查張得勝兇本有兩名、曾經警察捕獲、送所移縣、及由董知事傳集原告人張惠及張兇等、當庭質訊、嗣因張等雖假借軍隊名義、在外招搖、尙無詐財行爲、不予重究、各判徒刑三月、張惠則以私藏烟具、判罰三十元、

▲縣署召集植樹會議 二十四日午後、董知事召集實業局長朱根石·教育局長董延禧·苗圃主任張禮修·及各校長等、會議植樹事宜、由董知事主席、議決南城外茶庵田、爲新闢之苗圃、靈岩山爲造林場、城內各校、就近在苗圃內取材、擇地分植、鄉校則由教育局籌洋數十元、購備樹苗、董局長因教費異常拮据、尙在游移中云、

●台州

▲招募長夫之電知 駐紮台屬海門奚驗聲師長、頃接溫州十七軍曹部來電、飭部不日向台甯前進、請速雇長夫二千名、茲悉奚師長得電後、即轉飭臨黃二縣知事從速招募、以備應用、

▲聚衆械鬥之惡俗 臨海西鄉埠頭朱姓、與嚴頭王姓、素有仇隙、前日爲賭博起釁、雙方聚衆械鬥、王姓彈傷三名、朱姓彈傷二名、事爲本邑知事奚禎祥聞悉、特派兵前往彈壓、

●蕭山

▲知事警長分別委定 蕭山自十八日國民革命軍由臨浦開抵蕭城後、縣知事陳昭·警察所長岳逢瀛·水警隊長張文德等、均先後出走、以致縣中負責無人、昨由省委呂恒(嵊縣人)爲縣知事、朱鵬爲警察所長、周人傑爲水警隊長、均於今日(二十二)上午分別接事、

●霍邱

▲四十四團開拔過霍 皖軍第四十四團團長秦慶麟、率部第一二兩營·砲隊一連·機關槍一連、由阜陽開拔、於十九日抵霍、後因天雨、延至二十一日始開往六安縣駐防、

▲張敬堯派員來霍招兵 現任魯軍第二軍軍長張敬堯、前日派員來霍招兵、係編爲衛隊旅之用、聞人民之前往應徵者極爲踴躍

高亭新出鑽針唱片 特別清亮 賞玩家請來試聽

▲比較

現在是藝術世界，也是我們研究工藝的時代；不論何種出品，總得細細的考校一番；才好把良惡精粗，下一個確當的評語。我們業唱片的，不但高亭一家；也有牌子比高亭老的，也有營業範圍，比高亭擴大的；但是貨比貨起來，覺得我們高亭，很有後來居上的價值；不論鑽針片和鋼針片，都比人家來得清亮；並不是自說誇話，待諸位試聽一過，就證實了。唱片如左列

梅蘭芳（寰球馳名第一青衫） 頭二本太眞外傳 西施 嫦娥奔月 轅門射戟 天女散花 御碑亭

余叔岩（鬚生泰斗） 洪羊洞 珠簾寨 戰太平 狀元譜 烏盆計 八大錘 搜孤救孤 魚腸劍 李陵碑 空城計

陳德霖（青衣正宗） 孝感天 彩樓配 孝義節 虹霓關

馬連良（著名譚派鬚生） 珠簾寨 刺湯 四進士 雍涼關 祭瀘江 清官冊 審頭

譚富英（著名譚派鬚生） 南陽關 搜孤救孤 珠簾寨 定軍山

徐碧雲（著名青衫） 薛瓊英 寶蓮燈 御碑亭

言菊朋（著名譚派鬚生） 清官冊 迴龍閣 寶蓮燈 法門寺 戰蒲關 轅門斬子 法場換子 擊鼓罵曹 汾河灣 奇冤報

荀慧生（著名花衫） 孝義節 頭本虹霓關 玉堂春 審頭刺湯 穆天王

譚小培（著名譚派鬚生） 摘纓會 桑園寄子 打棍出箱 洪羊洞

羅小寶（著名譚派鬚生） 捉放曹 奇冤報 托兆碰碑 打鼓罵曹 [illegible]別觀畫 烏龍院 四郎探母

安舒元（著名譚派鬚生） 四郎探母 瓊林宴 定軍山 珠簾寨

金小樓（著名譚派鬚生） 受禪台 空城計 五雷報 李陵碑 馬前潑水

裘桂仙（第一花面） 白良關 二進宮

劉寶全（大鼓大王） 烏龍院 華容道 百山圖 二本寧武關 趙雲截江 長沙對刀

凡外埠諸君欲購本片者。可先郵滙定銀一成。寄與上海南京路望平街口心聲唱機公司。即由該公司按照郵局定章。交郵局包寄。其餘貨欵及寄費。即由郵局代收。蓋該公司經理本行唱片。最足且派有專員。特司其事。對於發貨之迅速。裝箱之穩妥。深得本行之贊許。故本公司敢以外埠函購營業。全權委託心聲公司辦理。

上海江西路五八號 高亭華行敬啓

本埠新聞

◉古巴拒絕華人入境之函請交涉

全國商聯會總事務所接古巴華僑協進會來函、謂古巴政府對於新照華人入境、依舊拒絕、領事廖君與其交涉、仍無效果、曾致電外交當局、報告經過情形、貴會領袖華商、請電外交當局乘古巴公使佛朗克氏(譯音)來華之便、務須嚴重交涉、以維國權而慰僑商云云、

◉孫傳芳張宗昌昨晚赴甯

孫傳芳張宗昌、自二十七日上午二時五十分抵滬後、旋即於翌日赴松江前線視察、午後返滬、張即下榻梅白克路懋德里朱有濟公館、至午後二時零五分到北站、二時三十四分、乘專車赴龍華、晤孫傳芳、即午在該處有會議、與議者爲吳光新·畢庶澄·楊文愷·盧香亭·惟關防嚴密、無從探悉、微聞對於軍事計畫、已大致決定、議畢後、張孫吳即於晚間八時三十六分、由龍華乘專車、至九時三十四分抵北站、總參議楊文愷·周蔭人·畢庶澄·均詣北站恭送、楊文愷原擬乘夜車往甯、後亦附乘該車前往、該專車至十時零三分、始由北站直開南京、歷道車先九時五十五分、由麥根路開出、茲將張孫行動錄下

▲張孫在龍華之會議　聯軍司令孫傳芳、對前方戰事、仍擬反攻、昨日下午四時、在龍華召集軍事會議、營長以上均列席、此外直魯聯軍總司令張宗昌·第八軍長畢庶澄·以及聯軍重要人物均列席、對軍事作戰計畫、關防甚密、無從探悉、惟於淞滬防務支配方面、則仍責成李寶章、直魯聯軍居協助地位、直至六時始行散會、

▲孫傳芳在龍華之訓話　聯軍總司令孫傳芳、昨日上午十二時、召集第九師暨第二師騎兵團各部營長·連長·排長·頭目·計二百餘人、到龍華司令部訓話、直魯第八軍長畢庶澄亦參預其間、孫氏略謂、此次來滬、專爲籌劃反攻、直魯軍亦南下助戰、聯軍尚有兵力數萬、足敷支持、望大家努力云云、

▲張畢昨上午在麥根路閱兵　張宗昌畢庶澄定昨午在麥根路閱兵、故原停北站之第八軍第一團李壽山部、於昨日上午七時二十五分、由北站開往麥根路、及畢軍長之衛隊車、亦於上午九時開往齊集、

▲張宗昌在哈同花園之午讌　張宗昌來滬後、應酬甚爲繁忙、昨日中午、哈同花園主人、特設宴欵待、到者除張氏外、有畢庶澄·吳光新·李準·(山東總司令部參贊)吳家元(直魯聯軍行營政務處副處長)商界如傅筱庵·虞洽卿·盛蘋臣·謝衡牕等、亦均參與、由姬覺彌及邵如馨等分別招待、總巡捕房特派中西探捕、加意防衛、聞張氏宴畢、即於晚間專車返甯、

◉兩租界昨晚提早戒嚴

昨晚八時以後、法租界及公共租界與華界毘連鐵柵、一律緊閉、英租界均派英印兵、荷槍實彈把守、法租界則由安南兵分守各處柵門、界內各馬路口、由西捕三人華捕二人檢查行人、砲車亦分頭出發巡行、華租兩界交通頓形斷絕、華界方面戒嚴、情勢如昨云、

◉高昌廟砲彈廠昨晚失火救熄

昨晚九時十五分、兵工廠砲彈廠、忽然起火、一時烈火橫飛、形勢嚴重、茲將情形探誌如下、

▲起火之傳說　兵工廠門禁極嚴、非有門證不得出入、此次失火、據軍事方面宣稱係走電、

▲燃燒之情形　該廠起火時、因廠貯有大批槍砲殼、計燒去四十餘箱、經南區救火會馳至、仍無効力、嗣西區及董家渡各方面灌救、至十時五十分、火勢始衰、至今晨一時許、完全熄滅、

▲軍警之布防　駐廠之三十三團第二營長趙彥龍、向各處布防、并斷絕交通、同時駐製造局之老營盤第一營全部、向西門斜橋布防、警察方面、除警廳令保安隊暨游巡一隊出防外、并令第二區署長孟廣銘調查情形、

▲南市特別戒嚴　防守司令李寶章淞滬警察廳長劉嗣榮、以兵工廠失火、特令軍警宣告特別戒嚴、故昨晚南市九時半即行斷絕交通、閘北方面、亦同時戒嚴、形勢頗爲嚴重、

◉直魯聯軍來滬後昨聞

▲執法隊持令巡查　直魯聯軍自到滬駐防以來、對於地方治安、極爲重視、連日均派出衛隊旅大刀隊、分往閘北一帶各街衢、持令沿途巡查、昨以該軍總執法處長董濟川業已到滬、特派執法隊二十餘人、前面導以標旗及軍棍等、後隨大令、各軍士均臂圍總執法處紅布徽章、荷槍背刀、巡查閘北各地、(國聞社)

▲設立稽查處　安國軍直魯聯軍總司令張宗昌、因維護滬埠治安、特派稽查處劉處長隨節來滬、寓三馬路新惠中旅舍、現劉處長已在閘北蒙古路總公益里組設辦公處、委派稽查長柏光榮、採訪主任徐松鶴執行稽查職務、業於昨日起督同員兵在滬北各車站及閘北一帶繁盛區域晝夜巡查、以維秩序、

▲北站昨由魯軍協防　滬甯路車站、滬杭路車站、沿界路東西各鐵柵門及北河南路交通要道、向由聯軍駐滬騎兵團派武裝軍士數名、分別防守、自昨日起、並由魯軍派往兵士二人、協同防守云、(國聞社)

▲通過租界請照料　江蘇特派交涉公署昨據直魯聯軍總司令張宗昌來函、本軍南下、與聯軍合作作戰、所有本軍衛隊馬弁、因公攜械經過租界者、務請知照英法各捕房予以一體照料、

▲昨日由甯運到工兵　昨日上午一時、北站到有專車一列、計掛車二十七輛、內載小車三百部、及輸送隊·與第八軍小工六百名、旋即於二時、開往麥根路、又第八軍砲兵一團、計五百名、大砲十二尊、共裝車二十九輛、於前日下午、由甯開拔、昨晨二時二十分抵麥根路、共裝車七輛、由該營長孫永率領、於昨午十二時三十分開抵北站、旋即開赴吳淞砲台灣駐紮、

▲商借光華大學房屋　直魯聯軍總司令張宗昌及直魯第八軍軍長畢庶澄、率部先後抵滬、除於吳淞砲臺灣開駐兩團外、其餘所部隊伍及俄兵、現正覓屋駐紮、昨有直魯聯軍軍官在城西新區一帶覓屋、對光華大學之屋址擬相商借用、以便設立辦公所云、

推廣營業 削本推銷 壹元貨（申券）

一張洋一元 可得下列五物

聯益箋(毛邊紙)	一封	(價值)三角
心聲(姚賡夔著)	一部	(價值)四角
活葉箋封	一袋	(價值)三角
新裝東畫片	一套	(價值)角半
上海生活雜誌一·二·三號	共三本	(價值)九角

共計價值二元另五分

辦法

(一)須剪下此廣告附欵寄下恕不通融 (二)此項廣告祗登一天 (三)一元貨本埠五千組外埠五千組爲限售完恕不掉換 (四)郵購照價均可惟郵購須加掛號費一角五分(國外四角)以免寄遞遺失 (五)郵購請寄函票郵滙不通郵票代現九五計算外國郵票不收(代價券恕不收用) (六)期限本埠三月二十號止外埠四月十號截止以郵戳爲準

聯益貿易公司推廣部啟 上海東西華德路二七七號萬國影戲院隔壁 8697特

◉絲織風景 ◉美麗鏡框 ◉夾銀照架 ◉賽銀檯屏 ◉大小銀盾 ◉中外地圖 ◉十字圖案 ◉電影特刊 ◉中西文具 ◉書畫碑帖 ◉新舊小說 ◉字典尺牘

物質優美·定價低廉 餽送親友·最爲相宜

棋盤街交通路口 國民書局 ◉電話中央一七三三號◉

大計在乎春

春日陰雨纏綿，天氣又漸轉暖，一切微生蟲和病菌，也都活動起來，因此食物最易不潔，所以春天的衛生問題，却是一年中的大計，要解決大計不難，請來南京路卅六號沙利文就是了！因爲此間的西餐，原料和製法，都是極清潔最衛生的！

南京路三十六號沙利文西餐店 特乙1165

通告

北四川路(老靶子路虬江路之間)崇業里房屋現已竣工請已定之各房客從速遷入現定陰歷二月初一日起租特此佈告

中孚銀行白 特乙1160

卅五保十三圖清丈通告

茲因上邑二十五保十三圖刻日進行清丈因各該業戶有少數之墳基地主散居各處住址不明無從送達填報單請各業戶即日至斜橋公共體育場門房內填明填報單以便清丈而利進行

二十五保十三圖地保蔡林根啟 特乙773

請用惠福花紙 裱糊房間 經濟 合算 快捷 敬花紙 工程 包 上海南京路新公司斜對過

▲明日將到軍隊　直魯聯軍第八軍一百三十九旅、業已開抵上海、該軍一百三十七旅、亦經集中浦口、昨日渡江候車、明日(二日)准可由甯開抵上海、司令部擬設在閘北某會館、該旅旅長爲鄧蓄山、前駐膠東高密、軍紀甚爲嚴明、頗爲高密地方人士所愛戴、故此次來滬、膠東旅滬同鄉、已準備開會歡迎云、(大中社)

◉北站昨晚斬決黨人一名

昨晚、有一人希圖闖入第八軍長畢庶澄專車、當被衛兵捉獲、在其身畔、搜出黨旗黨章、即於十一時半、在北站第二號月臺斬決、

◉軍隊奉命封船

▲吳淞昨封三輪船　魯軍第八軍一百三十旅第三團團長張文國、昨奉畢軍長命令、會同駐淞水警第四區所派巡官曾森、在淞封雇小輪四艘、以備裝運軍需軍實等物、開赴松江應用、至正午時、忽有崇明班輪南洋號蓮口、駛至吳淞、適因船內煤炭缺少、在淞添購、爲張團長等得悉前往、將該輪封雇、正在命船上搭客登岸時、又有由滬出口之朝陽輪船駛經淞口、一併銜封、尚不敷用、故將慈航救生小輪一併封去、現該三輪均在淞口停泊聽候應用、

▲米業受封船影響　各產地運申米船、時有被封消息、而閔行鄉公所又有扣船之舉、最近閘北蘇州河停泊米船、亦有數船被扣、因之停泊浦江各米船、卸空者固紛紛開至北市陸家嘴一帶、即重儎者亦有十餘號開至北市、南市米行公會·南幫米商公所等、以米糧關係民食、請總商會墊發護照、以利交通、並定即晚開會籌商辦法

◉內地人民來滬者日多

北蘇州河盆湯衖橋堍之各內河輪船公司碼頭、日來每一輪船到滬、乘客擁擠、昨日午後五時半、某輪船從蘇州河西面駛來、拖船三四隻、毫無隙地、箱籠物件、堆滿烟篷、迨船泊碼頭、紛紛登岸、該處路旁行李山積、交通亦爲阻隔、紛擾良久、始各持物雇車往投逆旅、

◉費信惇對華事發言

國聞通信社云、昨日字林西報登載一文、標題曰「費信惇君發言矣」、係轉載一月二十七日紐約太陽報所載費君之言論、茲照譯如下、

上海公共租界工部局總董美人費信惇君曰、吾人深望華盛頓能發布對華政策之宣言、其宣言須足使遠東全體美國僑民引爲榮譽者、一向吾國(指美國)對華政策、往往反此、吾人恒好躡英人之後、使英人獨任其艱、至緊要時際、吾人恒棄英人而不顧、自行宣布政策、以示與華人格外親善、譬如一八三四年鴉片戰爭垂終之際、美國及其他各國、因南京條約而與華貿易之門戶開、英國因血戰而獲之利益、美國與其他各國皆蒙之、又如美國與俄國無戰爭之勞、而與英法二國同享其戰勝之功、坐獲天津條約之利、說者皆言美國借英國之砲而食其功、此語也、吾人聞之而愧恧、居暴之名不雅、吾人主張與英人合作者、非欲美國出軍保護漢口英國租界或壓迫華人合理之要求也、在有見解之外人、皆知巨大變化之必不能免、治外法權之不能永久保存、勞働工資之必須增加、在華外人皆利用華工、而不予以相當之工資、此實大誤、蓋正當生活之工資、殆在必實現者、惟今日之事、尚有危機存乎其中、即在此見各種變動、係出於英國舊敵蘇維埃政府之主使、赤俄之旨、在毀滅在華之英國商業、而增長共產主義之發展、中國經濟生活之不適宜、以及中國對外關係之不妥善、皆非無補救之道、但必非一朝一夕所能改正者也、然彼蘇俄者乃誘迫中國不惜毀損破壞以謀之、由此觀之、今日議院中提出立即承認廣東政府取消治外法權之議案爲極危險、廣東政府與國民黨乃爲蘇俄人物所操縱者、今日承認廣東政府、即不啻承認蘇俄政府、治外法權之條約、保障數種事物、決不可毀滅也云云、

◉到滬之外兵外艦叢訊

▲英軍續到　此次英國調來上海之陸軍、先後運入滬埠者、自上月二十六日之本哲白印度聯隊爲始、計此四星期中、共到資漢隊·蘇爾克隊·以及格羅西德隊等、共有英印陸軍六千數百名之多、業經先後登陸、分駐在各營房內、最後一批、則由英國新任駐華司令鄧瑛少將所統率、共有四千名、分載三輪運滬、其第二批一千六百名、由英商自來公司輪明納沙太號所載、於昨日午刻(約十二時許)進口、當因虹口公和祥碼頭上、先有二十六日晚間至滬之第一批運兵船美根狄克號停泊、故昨到之運兵輪、改至浦東公和祥碼頭停泊、兵士尚未上陸、須候第三船勒乾拉號所載之一千四百名兵士、於今日進口後、再行上陸云、聞今次該三輪內除四千名之全武裝軍士外、另有坦克車隊同來上海、

▲英兵游行　文匯報云、上海英防軍司令鄧瑛少將、現暫駐禮查旅館、今(二十八)日上午、會巡閱公共租界西區(晨間、貝爾夏與赫爾夏聯隊、會離艦在各馬路游行、導以樂隊、沿途觀者甚衆、旋復回艦、俟駐紮地佈置妥帖、兩聯隊即將登陸、運艦類巨拉號、運六時榴彈砲一部分運輸隊及騾五百頭、又運艦明萊索太號載水兵約千名、且夕均可抵滬、二艦到後、上海英防軍總數、將達六千五百名、而各艦水手猶不在內、

▲移設司令部　上海泰晤士報云、上海英防軍總司令部、一二日內將移設蘇州路二號下頭舢板廠、

▲准駐工部局產地　大晚報云、工部局今已准到滬各國軍隊、駐紮租界內外工部局之產地、前英兵初到時、工部局某員曾稱、上海防軍若純爲英人、則不能占用工部局之產業、今意軍登陸後、防軍遂成國際性質、故工部局乃有此舉也、

PRATT'S MOTOR SPIRITS

汽車牌汽油

(一)容易化汽 (二)原質清潔 (三)熱力充足 (四)熱度適當

美孚行啓

東方製磅總廠

商標 註冊

上海專門製磅廠第一家

精製大小新磅靈巧準確 欵式新穎 兼修配零件 各國舊磅價格克己

◉本廠新磅包準五年 修理舊磅包準壹年

東百老滙路A一〇四四 電話北四八六四

大馬路上大物事

福和煙公司的大雪茄煙約長六尺零
陳嘉庚的大橡皮鞋約長三尺零
久和襪廠的大襪子約長四尺零
泰豐公司的大罐頭約長二尺零
廣生行的大瓶花露水約長三尺零
華美電行的大電泡五千枝光

三友實業社的……美麗大枕頭長五尺零 溫軟舒服極合實用

上海南京路石路西 三友實業社 門市部 郵售部 啓

電話中央一〇一七 一〇一八 一〇一九 特乙1125

▲美艦調防　美國駐馬尼剌驅逐艦那愛號·河豹號·以及潑洛白爾號等三艘、由小呂宋增調來滬後、現已奉戚廉少將之命、業於昨日、開往青島·芝罘·天津·一帶巡弋、馬尼剌續派來滬之驅逐艦白羅特號、載海軍二百名、昨據電告、明晨可到上海、

▲法意增艦　法國駐滬軍艦、現有四艘、艦內海軍及陸戰隊、共有一千一百餘名、日來已有一部份上陸、在法租界駐守、該國越南艦隊內、又加派一艦來滬、昨已進口、至於意大利軍艦留守上海者、共有砲艦三艘、現該國巡洋艦喬奇號已電告載兵一千五百名來滬、在一週內定可到申、其從香港派來上海之驅逐艦麥奇亞號、今日可以進口、艦內有海軍二百名、先派至上海云、

▲日艦大增　日本旗艦安宅號、已開還佐世保、第一外遣隊司令荒城少將、業將利根號軍艦、改爲旗艦、近自十八隊驅逐艦四艘至滬後、浦江內日本海軍之艦力太增、茲將該國留滬各艦分查報告如後、

(艦名)	(艦別)	(現駐處)	(艦名)	(艦別)	(現駐處)
利根	旗艦	日海軍河筒	堅田	長江警備	東華造船廠
天津風	一等驅逐	日郵社碼頭	桃號	一等驅逐	第八段浦面
天龍	二等巡洋	日郵社碼頭	時津風	一等驅逐	匯三碼頭河筒
柳號	二等驅逐	第八區河筒	樫號	二等驅逐	第八區河筒
濱風	一等驅逐	匯三碼頭前	磯風	一等驅逐	楊樹浦面

▲日兵登陸教練　電通社二十八日上海消息、日本第一遣外艦隊在滬各艦隊、定三月二日視天氣及其他情形、將遣陸戰隊千名登陸、在新公園教練、該日午前八時四十五分、在兒童公園聚集、午前九時左右、從該處出發、經北四川路至新公園、午前中行簡單教練、午後二時、由第一遣外艦隊司令官閱兵、閱兵式終後、於午後二時半左右、由新公園出發、再經北四川路歸艦、

◉航業要訊

▲商輪扣放　三北公司之甯興輪、仍未放回、滬甬班迄難恢復、惟上海福州間之代班輪萬象號、前經何應欽徵用運浙軍入溫州者、現已裝載完畢、該輪回赴福州、照常航行、今日可以返申、該公司決定命其繼續行駛滬閩間、又前爲聯軍扣用之伏龍輪、日來代直魯軍裝載浦口之第八軍來滬、尚須繼續運、故該船仍難放回、

▲軍火轉津　美國海軍部、現有軍用炸藥等十一箱、係發交駐亞各軍艦所用、昨交巢美輪裝運至滬、該炸藥等到申後、因須轉至天津、交與留津各艦收用、故暫時提卸滬棧、候輪轉往、

▲長江通航　昨日起、英商長江輪、已開始復業、照常裝貨、而三北公司則因招商局之江輪尚未復班、大通安慶等處客貨之積滯在滬者甚多、急待裝往、該公司徇客家要求、已派定廣東班輪醒獅號、改行長江、但不往漢口九江、專走安慶、即於今日起開頭班、

◉滬甯路暫停兩處區間車

滬甯路近因直魯軍東下、聯軍調防、軍輸忙碌、所有車輛、多數供給軍用、不敷甚衆、故於昨日(三十八)起、將第六·九·上下行翔滬區間車、暨第五·十·上下行常滬區間車暫停、以便騰出車輛、撥歸軍用、

◉南車站設立聯軍兵站

滬杭路南車站於昨日設立五省聯軍總司令部兵站運輸司令部、主任胡蒞寰辦公室、設在該站樓上、又聯軍第三面軍亦派副官楊聰一、在待車室、設立兵站運輸處、

◉司令部取締民局信客

上海防守司令李寶章、對於郵電兩項、異常注意、業已派員分駐郵電兩局嚴行檢查、茲因查得各埠民信局、暗中仍在自由遞寄、亟須從嚴取締、昨特致函淞滬警察廳文曰、檢查上海郵電事宜、業於二月一日起、歸由敝部派員駐局辦理、並分函郵電兩局知照在案、茲接上海郵務長希樂思函、以郵件須經駐局檢查員檢查、已爲各界所深曉、惟國內民信局猶能經營遞寄、去此適彼、不免遺漏、宜請台端特別注意等語、准此、查上海南市十六鋪以及其他各輪船碼頭、計有民信局若干家、信客(即不設局而以個人代人寄遞信局者)若干人、亟應詳細調查、以便取締、嗣後各信局信客所有寄遞信件、均須遂件照送駐局檢查員檢查、方准寄遞、否則一經查覺、定即從嚴拘究、爲此函請貴廳查照、飭屬查照上海民信局信客數目、並希嚴諭各該信局信客、務將遞寄信件送交駐局檢查員檢查、仍希見復爲荷云、劉廳長接函後、准即通令所屬各局署所、一體遵照辦理矣、

◉華洋民事上訴處限制舊案上訴

江蘇交涉公署辦理華洋民事上訴處佈告云、爲佈告事、案查本處成立以來、業經依法受理上訴案件、所有從前會審公廨判結之華洋民事、雖予保留上訴權各案、若不規定時效、似覺漫無限制、應自佈告之日起、限於二十日以內逕赴本處投稿購狀、聲請上訴、以憑調卷核辦、過此法定期間、即以撤回保留上訴權論、一經時效消滅、不得再行上訴、仰各訴訟人等一體知悉、毋違、特此佈告、中華民國十六年二月二十五日、特派江蘇交涉員許沅、

臨時法院改造第二刑庭工竣

公共租界臨時法院改造樓上第二刑庭、已誌昨報、茲悉此項工作、業於前日着手、當天告竣、公案較前增長四尺、可設五座、被告欄移於律師席前面、與公案相離甚近、訊問供詞、易於辨聽、其他一切佈置、仍如舊觀、

地方廳今日起變更辦公時間

上海地方審檢兩廳、茲以三月一日起至六月末日止、變更辦公時間、每日自上午九時起至十二時止、下午一時半起至五時止、昨奉沈孫兩廳長分別條諭及佈告、仰本廳員役、並訴訟人等一體知悉云、

代理滬寗路局長昨日到差

滬寗杭甬兩路局長任傳榜、近因某項問題、昨已請假、寗方已委滬杭甬車務總管司徒錫代理北站局務、司徒氏奉命後、已於昨日實行代理云、

日政友會派員視察中國時局

中國新聞社云、日本政友會因視察中國實情、特派總務山本條太郎・森恪二議員、偕松岡洋右氏等、於二十六日乘船來滬、寓大華旅社、訪問中外要人、交換種種意見、前(二十七日)晨九時、往晤者有日矢田總領事、加籐商務副領事、三井福島支店長、船津辰一郎等、特與矢田總領事於樓上別室會談二三時間、聽其詳述關於時局之趨勢、午後與國民黨二三要人會晤、聽其陳述對於日本之希望、與關於中國情勢之意見、晚赴福島支店長私邸之招宴、昨晚赴日人俱樂部福井縣人會之歡迎會、定於明(二)日同乘日清船襄陽丸赴漢口等地視察、

本埠工界昨日罷工一小時

全國總工會通告全國工界、於昨日罷工一小時、本埠總工會因通告於昨日下午舉行、各紗廠工會・店員總會・手工業總工會等均派員前往各工會、維持秩序、並說明意義云、

工商會討論救濟工人生活

本埠工商友誼會總部、鑒於滬上工潮之澎湃、實由生活程度日高所致、故於昨日下午召集委員會、由主席童理璋報告、謂滬上工潮發生原因有二、(一)工廠工人各店夥友之要求增加薪水、實由於生活程度之日高、如房租之昂貴、魚肉蔬菜之類、莫不繼長增高、而工夥之工資、雖然比較從前略大、但決不與所出相抵、(二)由上述之原因、工人遂思所以反抗、欲謀持平之法、當以減輕房租爲前題、推而至於食物價格、亦應設法使其減輕、前日部入接到物價持平會意見書、頗有見地、凡吾同志、可起提倡、促房主之覺悟、謀地方之安寗、當經龍香三・邵冰淵・楊芬・等先後發表意見、議決、(一)聯絡各團體及房客會舉起要求房屋減租運動、(二)勸告工商各業、勿再抬高貨價、(三)組織工商勞資仲裁會、以調解工潮、(四)由本會組成生活問題研究委員會、徵求各業團體及各界之意見、(五)由本會推派代表與各團體接洽一致進行、以上辦法、推蒲念西起草、分別進行、末主席報告東沙島慘死工人哀求書、本會對此案始終援助到底、決再另行訂期召集家屬會議、遂散會、

租界不禁無械華兵來往

五六七等路電車、自前日下午一時起、因北浙江路愛而近路口迤北沿界路至北河南路口一段防務重要、不便通行、往北車輛、暫以俞鴻橋爲終點、昨日、該段仍無電車往來、須俟防務稍鬆、始能回復、外傳因恐華兵乘電車入租界、故將該段電車暫停、似非事實、蓋不携械之華兵、現猶往來租界之內、並不禁阻也、

輔元堂請法領事發給通行證

上海同仁輔元堂因法租界各處鐵門晚間關閉、分堂司事進出不便、昨致法總領事那齊君公函云、逕啓者、近以時局緊張、對於防範、不能不加注重、故租界所設鐵門、因亦提前鍵閉、於交通深感困難、敝分堂係設於貴租界之甯波路、所有職員時有要公、須與敝總堂當面接洽、各職員中又居華界者爲多數、擬請貴總領事准發通行證九紙、以便分給各員、俾隨時得以呈驗放行、不致有誤要公、至爲感級、附上名單一紙、統祈查照爲荷、

市議事會春季常會紀

上海市議事會、於昨日下午五時、開春季常會、到議員二十五人、由議長沈恩孚主席、首由李總董報告執行十五年冬季議事會議決各案由畢、即由沈議長按照議事日程、逐案討論、至七時許、逐案通過、即行散會、其議決各案如下、一件、互選分組審查員、公決、仍照前屆舉定各員辦理、一件、黃議員炎培赴美辭職案、多數同意通過、一件、改建帶浦橋請追加工費案、由董事會交到工程課圖樣等件、當衆傳觀、議決、應准追加、省略二三讀、一件、交議上海市補助私立小學校規程案、公決、即付審查、休會十分鐘、審查完畢、接續開會、逐條通過、一件、志明學校請議補助月費案、議決、照規程辦理、省略三讀、一件、推員檢查市產案、當推定吳叔田・朱變臣・高硯耘・衛芝山・賈季英・等五人爲檢查員、

函請各農會認定植樹株數

上海縣實業局、昨致各市鄉農會公函云、逕啓者、案奉縣公署函開、案奉江蘇省實業廳令各縣教育實業各機關植樹辦法、當經錄令轉發、並於本月二十二日開談論會、會議在案、茲查到會者人數不多、未能認定株數、用特備函、即希貴局查照植樹辦法第二・第三・第四・各條、轉行各市鄉農會、擇定地點、分別種類栽植、並認定植樹株數、先行列表呈報、以憑核轉、是爲至要等因、奉此、除分致外、相應函達、至希貴會將植樹種類及株數、即行列表送局、以便彙轉、實級公誼、

縣署函復無欵撥濟軍用墊費

閘北慈善團、前准浙江總司令部副官處・及陸軍第八師司令部、索給大料數子・稻草・木柴・等物、因爲數尚少、祗得勉爲暫欠應付、該團因前年戰事、給養軍隊、收容難民、籌墊贍飼、皆係息借、結至上年十二月止、共欠洋三十萬九千三百八十八元一角二分、又銀六千一百兩、爲數甚鉅、目下索逋紛至、衆之經常費用、商埠公署亦未按月照撥、故對外挪借、更屬無處設商、各縣軍用墊欵、聞已先後領到、祗閘北未會領到分文、誠恐此後軍隊繼續向該團索取、決難應付、特具呈上海縣公署請指撥的欵、昨奉縣復函云、逕啓者、展誦來牘、得悉貴團辦理軍事給養、墊欵已多、目前無法應付、請指撥的欵等由、如果縣署有欵可撥、何妨暫時挪移、惟公署墊支供給軍需、數已不貲、業經呈請聯帥核示、總之軍事所關、即地方安寗所繫、未便遇事拒絕、貴團持論甚爲明瞭、務望勉爲其難、妥籌應付、容俟結數後、再由縣署呈請省長・財政廳・歸墊、以免虛懸、此致閘北慈善團、徐韋曼、

徐知事改代爲署

上海縣知事徐韋曼、自奉省令委任代理上海縣知事篆務以來、忽已數月、徐知事對於地方公務、措置裕如、嗣奉省令特借畝稅、異常出力、會奉江蘇財政廳保舉改代理爲署理上海縣知事、業奉省令照准、昨已令知徐知事遵照矣、

代郵

梁應漳內兄鑒久疎音問悵也何如昨閱友云兄前月到滬未悉現居何處見報懇即告我爲要倘有函請寄汕頭昇平馬路華僑印刷公司便妥此請 文祺 妹倩何毅存啓 (3983特)

品珍收兌 金剛鑽石 珍珠翡翠 出價從豐

▲上海南京路勞合路對面 ▲漢口後花樓交通路中市

程裕隆茶號 ▲遷移廣告▼

本號開設上海五馬路怡園茶館對門業已六十餘年特聘名師分赴名山採辦雨前龍井雙燻花茶貢菊雲南普洱精審珠蘭茉莉玳玳等花久已遐邇馳名今因原址翻造房屋遷移原處西首王大吉藥舖東隔壁五百廿四號新屋先行交易擇吉開張如蒙惠顧無任歡迎

大世界游覽儲蓄章程

▲甲種(活期存欵)(劵利並給)
存欵滿洋一百元滿一個月贈游劵兩張一
不滿月無贈劵』(多則類推)此項儲蓄隨
時可以提取利息 按月七釐半年一結半年
後複利

▲乙種(定期零存)(劵利幷給)
每份每月存洋五元 每月贈劵三張中途停
止繳欵贈劵亦即停止
定期三年除按月給劵外 期滿每份給還本
利共洋二百十元
定期六年除按月給劵外 期滿每份給還本
利共洋五百二十六元
每期九年除按月給劵外 期滿每份給還本
利共洋九百十二元

▲丙種(定期整存)(優給游劵)
每份一存洋五十元(至多以十份爲限)
定期一年期滿還本 月贈游劵五張 二年
六張三年七張

▲丁種(定期整存)(劵利幷給)
每份一存洋五百元(至多以十份爲限)
定期一年期滿還本利共洋五百五十元
定期二年每月加贈游劵念張 期滿還本利共洋六百二十元
定期三年每月加贈游劵念張 期滿還本利共洋七百元每月
定期五年加贈游劵念張 期滿還本利共洋九百元每月
辦事時間 下午二點至十點 (6096)

溫應星昨奉孫命北上

聯軍總司令部駐滬軍法處長兼商埠督辦公署稅務處長溫應星、昨奉孫總司令命令、專車赴寧、轉道北上、接洽重要公務、

蘇省縣聯會明日開會

本埠江蘇全省縣議會聯合會、昨以下月二日爲該會委員會常會之期、特通告各委員云、逕啓者、茲定於三月二日下午二時、開委員會常會、屆時務希駕臨出席、共同討論會務進行事宜、幸勿延卻爲荷、

十四年八厘公債定期付息

總商會昨接財政部通告、謂十四年八厘公債、現定於三月三十一日付息、由中國交通兩行支付、望轉知各持票人、屆期逕向中交兩行遞票付息可也、

斜橋居民家飛來砲彈之呈報

淞滬二區警察署孟署長、前日據第四派出所(駐斜橋麗園路)巡官戴天錫呈報稱、前日據境內居民劉姓投所報稱、昨晚七時餘、由東南角飛來砲彈一枚、墮地爆發、牆壁轟成一洞、屋中雜物、擊壞不少、幸未傷人云、當即前往查勘、旋在牆邊拾獲碎彈片兩塊、合行據情呈報等語、孟署長昨已連同碎彈片兩塊、轉呈劉廳長察核矣、

普陀路昨日發生仇殺案

昨日下午四時四十分、滬西普陀路荒地、忽發生開槍殺人情事、嗣經調查傷者係董四慕、蘇州人、二十四歲、係在紗廠做工、當時腿部受傷甚重、經普陀路捕房一六六九號華捕查悉、即送四馬路仁濟醫院診治、捕房方面并飭中西捕探追緝兇手、

閘北偵緝隊遣散臨時偵探

閘北偵緝隊周副隊長、日前奉劉廳長令招募臨時偵探六十名、分爲六班、派錢金錫等六人爲領班、茲悉此項新偵探已於二十七日下午奉令一律遣散、所有每名小洋六角之工飯錢、祇發至二十六日爲止、

雜糧粉麩船戶議加水脚

雜糧粉麩各船戶、昨日下午、邀集各領幫會議、咸以時局不定、船戶往各處運貨、途中備受困難、夥友因生命關係、多數離船、則須倍給工資、方能撑搖、如此惟有加增水脚云云、商議之下、決照各貨原有水脚、無論路程遠近、一律加三成、以備開支、所有船戶運貨、途中遇有事故、不負責任、並請各領幫、分向各貨主請求照准、

印花稅處向商會之解釋

▲答復江都如臯商會代表

全國商會聯合會江蘇省事務所、昨有致總商會函云、逕啓者、案查上年本省商會聯合會臨時會第三次大會議決江都如臯各商會代表等提議印花稅支處騷擾商民、擬請撤銷及年節催賬單不應貼用印花案兩件、業經錄案函達江蘇全省印花稅處核復、嗣又函催去後、茲准江蘇全省印花稅處函復內開、兩奉大函、祗悉一是、年節賬單、及銀錢收據之一種、爲稅法所規定、並迭奉部令解釋飭遵、似不能誘爲催賬性質、藉詞免貼、惟事實上現値軍務倥偬、金融恐慌之際、或未能完全收得、尙可暫從寬辦、至於各支處之成立、係因蘇省舊時責成縣知事辦理、各知事政務殷繁、對於印花不過奉行故事、多數委託商會經銷、率蹈銷而不貼之弊、以致近年稅收既疲、而舊票亦愈形壅積、經奉聯軍總司令核定辦法、改設支處、派委專員負責認辦、注重實貼、以冀掃除積弊、整頓稅收、並已呈部備案、商民依法遵貼、有何擾累之可言、且本處對於各支處委員嚴申誥誡、違則撤懲不貸、稅政商情、本處雙方兼顧、又改用新票、係遵部令辦理、而舊票作廢、限期八拆掉換新票、均經分別呈奉財政部暨總司令核准辦法施行、絕無通融餘地、所稱各節、本處均難照准、相應函復貴會、即希查照轉知爲荷等因前來、除分函外、相應抄函照行貴會、即希查照、

捲烟稅局函復不能發還扣烟原因

全國烟酒事務署捲烟稅務總局、致函總商會云、接准大函、以滬北查驗所所扣留華成公司金鼠牌烟五箱、請放行等因、查敝局辦理捲烟稅務、對於各查驗所扣留烟件呈報到局以後、無不調查明確、再行處斷、但有情理可原、即予從寬辦理、惟願商人恪守章程、而於烟稅收入不至妨害、則敝局決不苛求、此次滬北扣留華成烟件一案發生後、即派員復驗、原係扣烟六箱、中有三旗牌烟一箱、因查明各在駐廠委員、即將該員記過、烟件補貼發還、其餘金鼠牌五箱、該公司來函請放、又二次派員會同該公司人員往驗、發現種種事實、該公司亦無法證明確係新印花、本局所以認爲舊印花者、由事實理由均足證明、猶恐不服、故中國捲烟廠公會、亦經一度會查、該會函復驗明、確非新印花、幾經實地驗看、該公司亦當自知錯誤、故於日前令飭滬北查驗所將烟拍賣、業經辦訖、總之敝局對於此案、一再會查者、爲審愼起見、不敢武斷、以害烟業進步、准函前因、相應函復查照、

美商欲與木帽華商接洽之轉知

上海總商會致商會董傳其霖君、謂向外商接洽木帽事、略謂接美國領事來函、謂美國洛史安爾(譯音)商號欲與我國木帽出口商家接洽一切、俾便購貨、用特函達、希即查照、欲知詳情、請往詢美領可也、

會計師公會理事會紀

本埠會計師公會、開第六十六次理事會、到會理事俞希稷・周增奎・陳日平・監事鄭忠鉦・徐廣德、輪値周增奎主席、俞希稷紀錄、議案如下、(一)奚玉書・金宗城・二會計師請求入會案、議決、提交下屆評議員會、(二)潘會員序倫函請對於縣公署商業註册辦法、加以注意、或另函縣署、請重定辦法案、議決、提交下屆評議員會、議畢而散、

浙甯紅帮木業公所開會紀

虹口梧州路魯班殿、浙甯紅帮木業公所、因日前接得上海縣公署商業註册所來函、該業董等於昨日下午三時、在該公所召集全體會議、公推葉祥臯爲臨時主席、宣讀上海縣公署商業註册所來函畢、當由吳炳法起謂、吾紅帮木業、均係粗笨工人、且均食人之祿、服役工廠、並無公司商號之設立、即有之者、亦不過自己所日夕辛勤之小工作、均未能與公司商號爲比例、窗情具在、似無商業註册之必要、以鄙人主張、將上海縣公署商業註册所發來之請求書等、具函呈復、未知衆意以爲如何、嗣經全體討論、贊成吳君之議、一致表決、當由文牘員屬稿、去函呈復、茲錄去函如次、(銜略)逕復者、頃奉大函、均經聆悉、伏查敝公所所屬之各工友、均係服役工廠、並無公司商號設立、應相具函連同請求書四十份、

明德國學專修科 招生

麵粉交易所經紀公會設立

●名士主任●碩彥教授●課程切實●學費低廉●自建校舍●設備完善●藏書至富●尤便參攷

校址 徐家滙天鑰橋南首斜土路 校長汪明甫啓 1221特乙

新醫術 紅療 函授

紅療術爲最新的理學療法習此術易治病神驗通信教授保成功學習詳章報紅療學報現出六期案問每期附郵一分全年二十四期附郵二角寄 波江東東方紅療學會即贈

梅毒 春發可畏

冬去春來、氣候漸轉、草木有欣欣向榮之象、梅毒有蠢蠢發作之畏、閣下!前曾患過梅毒乎?閣下!現有梅毒在身否?請服此清血滅毒的

九一四內服新藥

未發者!服此決不再發; 將發者!服此無形消滅; 已發者!服此斷根復元; 如(橫痃)(下疳)等; 已經潰爛者!再用

▼**九一四外搽藥膏**

塗於創口、清毒漲肉、馬上收口、立見奇效、

價目 內服新藥……每瓶一元五角 外搽藥膏……每盒大洋四角

上海三馬路中法大藥房發行

各省(中法)(中西)分行及全國各大藥房均有出售

銀行集益會改選紀

本埠二馬路外灘銀行集益會、爲上海各銀行重要職員所組織、自民元成立以來、會務頗形發達、爲金融界極完善之公益團體、昨日下午一時、假座法租界爲運橋大樓、開第十三屆改選大會、到全體會員七十餘人、首由前任會長席惠生主席、報告一年來執行會務之經過、及籌備改選情形、旋依法投票、繼即推定檢票・唱票・寫票・委員各二人、開票結果、滙豐銀行行員陳鼓生得票最多、當選爲本屆正會長、朝鮮銀行行員秦容甫爲副會長、麥加利銀行行員徐贊珊爲會計主任、末由前任職員辦理移交手續畢、即舉行聚餐、散會已四時餘云、

南市小客棧被封後之呼籲

本埠南市十六舖一帶各小客棧、因被當局禁止營業、各客棧主頗形恐慌、昨日該各客棧、特派代表赴上海旅棧同業公會籌備處、要求援助、該會以事關同業生計、理應一視同仁、予以援助、聞將定期召集南北市同業會議應付方法、以便照常營業、

駐厄領事函詢戒烟法

中華國民拒毒會、昨接駐厄瓜多中華總領事陳信棠來函云、慨自鴉毒流入我國以來、喪我元氣、弱我民種、稍有知識者、莫不引爲痛心疾首、凡我國民、一經染有其毒者、已屬不幸之極、至於僑外之國民、爲吸文明空氣、理宜潔身自愛、屏除鴉毒、乃顧我僑界中猶多嗜好斯癖、爲笑外人、抑所以召各界之增惡、予人以藉口、查此處每有排華風潮發生、未嘗不因此爲之導線也、信棠屢屢勸勉僑胞、冀其自新、無奈訓者諄諄、而聽者藐藐、迄今仍未達到目的、竊爲憾事、茲閱貴會所刊之全國拒毒運動週特刊、具見公等之爲國爲民、加人一等、披閱之下、欽佩莫名、我國鴉片之肅清、從此可計日而待矣、信棠自忖、份屬國民、自應同盡除害之責任、現擬召集華僑各界討論辦法、惟是戒烟之法、對於所用藥品、以何種爲宜、諸多未明、爲此不揣冒昧、用敢函瀆台端、如有戒烟藥品名目、務祈指示、以資採辦、所有善後方針、仍懇時賜機宜、俾得知所遵循、則幸甚矣云云、

本屆丁祭改於上午舉行

本月四日、即陰曆二月初一日、爲上丁祀孔之期、業由縣公署令行欵產處籌備在案、茲因時局關係、晚間交通不便、改期於二月初一日上午九時舉行致祭、三十日下午先行演祭、昨由文廟奉祀官、分函主祭陪祭各官員、及教育界執事各同人、暨新舊樂舞生等、一體知照矣、

衛生局發給醫生執照

淞滬商埠衛生局登記合格正式醫生手續、現已辦竣、凡有醫師醫士資格、皆經衛生局給予開業執照、連日已發出醫師執照、計牛惠霖・惠生・俞鳳賓・余雲岫・龐京周・汪企張・程瀚章・蔡禹門・方菊影・等四百餘人、醫士執照、夏應堂等八百餘人、第一次登記、現已告畢云、

邑廟翻造二廊爭執解決

東南通信社云、邑廟大殿及文昌殿星宿殿等、因年久失修、故由上海縣欵產處處長秦硯畦氏、於去年全部翻造、刻下各殿行將竣工、緣邑廟各殿、屢次失愼、皆由羽士管理不愼、故特組織董事會主持一切、而董事會因各殿均皆建築、對於大殿前兩廊房屋、同時亦擬翻造、以壯觀瞻、以致兩廊各商店、發起恐慌、紛紛向董事會請願暫緩、以維商業、而董事會因事已實行、礙難照准、昨據該處各商店云、董事會甚能體䘏商艱、允許於最短期內完全竣事、並仍許各商店無條件遷回原處營業、故各商舖對此甚表滿意云、

美律師海慈因賄案被逮解滬

文滙報云、前在滬充律師之美人海慈、由駐華美按使署從檢事塞萊特博士之請、下狀逮捕、在火魯奴就逮、今(二十八)晨乘林肯總統號抵滬、到埠後、即由典獄官派特押送黃浦路美監獄、海慈被控介紹美人胡特華、納賄與前美按署檢事胡薩、其數約美金二萬五千元、蓋胡特華會於一九二五年十二月間、私販烟土被控、而胡薩本擬偵查、乃由海慈手以巨金運動、案遂擱置、近亦被控納賄、至兩人將否併案審訊、今尙未悉、

復呈尊處、至希檢收備冊爲荷、專復即頌公綏、閘事畢

▲尙有本埠新聞轉入後頁

鷓鴣牌 有亨賓 固本片

有亨賓固本片性純而溫補腎扶陽療虛治損皆有實效其中尤以治陽萎爲專長凡元陽萎弱色傷勞神四肢疲軟步履乏力陽事不舉或舉遲精滑洩遺精求嗣艱難此片並血滋腎血足則精足非但得子容易且能返老還童誠固本生精第一妙品也

總發行香港永樂街瑞昌西藥行
總代理上海北四川路會樂商店

分售處 永安 五洲 中西 先施 中法 華英 新新 太和 華彰

德國醫學博士 葛路西專醫

婦兒科 門診 上午十一點至一點
內外科 時間 下午四點至六點
花柳科 (寓北京路七號 電話中八〇三九)

戒煙藥品觸目皆是 究竟選服那種最安呢

威利糖絲

確是最有信用的戒煙品
包你!三天除煙
包你!一月斷癮
包你!滋補無毒
斷癮之後糖絲即停
包你!戒烟之時反比吃烟舒服
包你!戒絕以後一見鴉片即嘔

請看信用之鐵證
美國政府註册○中國海關化驗
上海工部局化驗證明性質滋補王道無毒
張作霖大帥通令三省烟民服食

價目 大包一元六角 小包每包四角 寄費另加

上海五馬路外灘相近四號洋房

福美貿易公司 獨家經理

楊製 氣痛散

實驗良藥 實力推廣 送樣劵

此散治肝胃氣痛吐酸作嘔消化不良等症無論男女老少病症新久均可一藥到病除立奏奇效志在普濟定價極廉每盒二角每打二元

茲因推廣敬送樣品剪下此劵可向本社面索如函索須附郵票本埠一分外埠二分

●上海四馬路望平街愛華製藥會社啓

白濁專家 姚佐頓新法 洗射白濁

白濁乃花柳病初步若不速治則變橫痃魚口下疳血淋潰爛更痛苦不堪本醫生具十餘年經驗有鑒於此特搜羅各國最新白濁儀器新法洗射藥水功能將尿道各菌悉從根本治理十年八年積遊痼疾盡皆保除無痛苦又特製各種妙藥不愈者均能藥到病除永不復發 會多方醫治不愈者

診所 上海三馬路大新街對面

●姚佐頓醫生啓

本埠新聞二

海門班大𫛚輪遇險所聞

東方通信社云、前晚大𫛚輪由滬開回海門、駛至吳淞附近、不意與甯波沙船相撞、船身撞穿、其時全船搭客八九百人、恐慌無措、秩序大亂、該輪當即鳴警求援、幸崇明班大達輪開出、聞聲疾駛往救、全船搭客得獲無恙、惟略遲一刻、全船覆沒矣、聞有海門旅滬公民張望飛君、昨爲此事、致函崇海旅滬工商學會葉主任、請爲設法補救云、逕啟者、前晚（即二十五日）由滬開回海門之大𫛚輪、駛至吳淞開口附近、不料其處已沉沒之甯波沙船一只、司機者不慎、以致肇事、查海關因恐出入船只相撞、故每晚派員在遇出之桅桿上號點紅燈、以避危險、不意該司機不事細察、遂致相撞、難免疏忽之咎、且該船年久失修、又加木殼、竟有搭客八九百人之多、與海關定章完全不合、求貴會主持公道、轉函海關查辦、並函該公司該輪停止行駛、以保同鄉之生命、而安旅客之往來、無任感禱云、

砂石船被輪船撞壞之索賠

總商會接四明船業公所來函云、敝公所船戶劉阿滿裝載砂石二噸、於一月十四晨駛進吳淞口砲臺灣對面、被太古公司靖港輪撞壞、該船拖有大鐵砲船兩隻、被撞後咸救不理、該輪脫逃、該輪撞時、落有靖港大船號牌一塊、即持此投報理船廳、并經敝公所調查證明、用特函請貴會轉函太古公司、請即照償損失、以恤公允、

律師消息零拾

黃宗平律師前在伯尼干公館合辦律務、新正脫離關係、自行組織事務所於九江路二號四層樓、黃君係美國芝加哥拉賽爾法科大學畢業、學識經驗、俱甚宏富、又前與樊克令律師合辦之江一平律師、現亦自行組織事務所、於四川路福州路轉角四十八號三層樓第三十一·三十二號房間、並見江萬平爲會計師、亦在該處辦理關於會計事務、又詹紀鳳律師之事務所、現已設於白克路大通里本宅、吳子成前因盜案牽涉、經詹律師辯護法院審釋後、吳贈以銀盾、鐫有重見天日四字、詹君現置於辦事室內、見者咸欽佩其法學精湛、致獲良譽云、

各商聯會消息

▲法租界　法租界商業聯合會、前晚八時、在德順里會所開常會、到評幹兩部職員三十餘人、公推會長葉服辰主席、茲將提議案如下、（一）英國調艦遣兵來滬案、議決、電請外交部據理力爭、並函英政府速撤來滬艦兵、以修兩國和好、致免發生誤會、（二）各地居民避戰來滬、百物乘機昂貴案、議決、通告各物商店、不得抬價、有危各地避難居民生活、（三）食物衛生損不符、議決征收案、議決、本會既據糧食各商號來函聲稱、照函通告不符等情、應由各號補到公函、再行由本會轉請、（四）本會夜校添招學生案、議決、印發通告、請各商號夥友學徒有志向學者、速來報名、（五）林記號主來函、請求援助徐三寶案、既由本會調查得、徐三寶年幼無知、在能工期內、受人蠱惑、應由本會函請臨時法院、從輕發落、議畢、即由出席法租界納稅華人會報告常案、詳加討論畢、至十一時散會、

▲浙江路　南北浙江路商界聯合會、昨晚七時開職員會議、史芳喬主席、報告最近會務及各處來往函電、常務主幹報告會員錦文書局房屋糾葛案、聘請法律顧問情形、繼討論議案、（一）改選案、公決改爲委員制設委員十一人、先行起草宣言章程、（二）總會經費案、公決由出席代表自行負責、（三）辦公時間案、公決每日上午九時至十一時、下午一時至五時、（四）收取月捐案、公決本月份定三十九日徵收、議畢散會、

▲南陽橋　上海南陽橋商界聯合會、於昨日開職員常會、公推孫瑞庭主席、議案如下、（一）張琛提議、江浙風雲再起、人民流離失所、本會前次議決主張和平運動、應即聯絡各團體一致進行、公決請文書科起草、（二）討論外兵繼續來滬、引起國內人民重大之反感、僉謂此事關係重大、應請總會長轉告與諸議提出商總會討論、（三）黃志賢林正棠提議、去歲自各業工夥一致提出要求加薪後、商店營業、殊難維持、現在工潮漸平息、但將來不免再起、本會乃本民商業團體、應謀平允辦法、以保勞資雙方之利益、公決贊成工商友誼會前次主張仲裁會之意見、請各業參酌進行、（四）徐妥喜提議、現在華法交界各鐵柵門、晚間提早關閉、於交通上殊爲不便、可否請求當局通融辦理、由本會發給通行證、准許本會會員持證出入、公決交商總會討論、以資統一、（五）討論開辦學校案、公決根據去年議決案、召集全體教育委員會議、討論實行辦法、末主席報告納稅華人會、山東路愛多亞路各商界聯合會來函、皆爲租界華人參與市政問題、公決表示一致、議畢散會、

各同鄉會消息

▲徽甯　徽甯旅滬同鄉會、昨日開會、歡迎休甯縣商會會長洪明齋及該會赴徽代表吳鼎九、并討論辦理兵事、到洪明度、黃禹鼎、曹風人、汪隱齋等數十人、由理事長洪明度主席、首致歡迎詞、次由吳鼎九報告調查經過及各縣應付兵事情形甚詳、並謂此次所受損失甚鉅、一時恐不易恢復原狀、而糧食缺乏、茶市如再停頓、小民生計、尤覺不堪設想、內地同鄉深盼旅滬同鄉予以實力上之補助云云、次由洪會長報告休甯駐軍情形、及供應借墊等款、已二十餘萬、地方財力甚艱、殊感困苦云云、次由黃禹鼎等先後發言、有所主張、經衆討論、僉以桑梓多故、內外同鄉、咸感痛苦、爲今之計、食糧甚屬重要、決電請各縣知事禁止出境、并諭商號不得居奇抬價、以維民食、一面并請各縣商會籌備米麵、平價發賣、以便貧民、一面由本會函請各屬同鄉會分頭籌募善後捐款、并擬備函請各慈善機關設法協助、至地方勢用款項、仍根據前次議決案、函請各縣停徵正稅、以資調抵、次請例案散起、各進茶點、宣告散會、

▲湖北　本埠湖北旅滬同鄉會、前日下午二時、在無錫路會所開第七次會員會、到者陶理堂·高鑑濟·李堯欽·周雲光·劉祝堯·曹東川·流保之·彭雲亭·[illegible]等十五人、關炯之主席、周霽光報告各處來函、謝被難報告世界紅卍字分會、借租湖北會館、業已開始辦公、於二十二日高昌廟砲擊時、收容難民老小十餘人、事平後、旋即歸去云、當日議決各案於後、（一）致函世界紅卍字分會、於戒嚴期內、請發給各職員擔保證章、以資利便、（二）致函漢口總商會錢業會長、請將上年本會在滬經募湖北水旱災·及武昌兵災·除滬賑款、造具徵信錄寄滬、以便公布、（三）本會及湖北會館所收公款、存於銀行者、該款提取時、必須經正副議長及經濟董事簽名蓋章、方可有效、（四）推經濟董事劉純堯·盧星階·段宣督本會及會館經費出入、會計之責、（五）清理本會館一切重要文件、及地契等項、函知保管人、於下次會議會出席時、携帶到會、以便登記拍照、以昭慎重、議畢散會、

▲紹蕭　紹蕭旅滬同鄉會、於前日下午一時、開第二次籌備會、到數十人、首由魯庭遠報告紹況、謂據由紹來滬者云、商店刻均復業、惟尚有某事未曾解決、本會如何應付、請討論、李維良謂、事須從簡、可採各同鄉會章程而定、次主席報告王天道君來函、建議進行方針、次沈伯珊主張在籌備期內、應多徵發起人、俾得集思廣益、多得人才、次報告徵求進行辦法、有酒業章長生·章南亭·綢染業衛益·馬尚傑·潘家銘·均在積極進行、其他各業、亦要由會通告各業發起人辦理、至四時散會、

公共租界刦案併誌

▲新閘路　前晚九時一刻、新閘路一千二百零四號門牌老鴻翔銀樓、被盜匪六名從後門侵入、各執手槍利刃、嚇禁聲張、搶得金飾銀洋、仍由後門逃逸、店主王鼎成事後檢點被刦財物、共值四十八元、投該管捕房、報請查緝、

▲西華德路　虹口西華德路一千零三十七號門牌同源祥南貨店、於前晚七時半、突來盜匪三人、闖進店堂、袖出手槍、向店夥人等嚇禁聲張、搶刦得大小銀洋約計六十元一哄而逃、嗣由事主報捕請緝、

▲塘山路　塘山路一千八百七十號門牌某南貨店、前晚七時許、被盜匪六名侵入、各出手槍恫嚇、將大小銀洋約計八十元搶取呼嘯而逸、後由事主投報該管捕房、請爲查緝、

▲元芳路　住居元芳路二百九十二號之某甲、於前晚七時五十分、坐黃包車駛經有恒路某處、被暴徒數人攔刦、被刦去值洋一百零七元之衣服銀錢、

▲青島路　住青島路一百六十八號之楊某、於前晚十時許回家、在青島路上被匪徒二人刦去值洋一百二十元之衣服銀錢、二盜之一執有手槍、嗣由楊投新閘捕房報告、並請查緝、

▲麥特赫斯脫路　新閘麥特赫斯脫路七十一號某姓家、於前晚七時三刻、被五盜侵入前門、三盜袖出手槍、嚇禁一婦人聲張、將該婦手上所戴之金戒一只捋下、並將值洋百餘元之銀錢等物、一併搶取而逸、嗣於九時由事主報告新閘捕房、請爲查緝、

法租界刦案兩起

（一）前晚八點一刻時、法新租界愷自邇路一四一號門牌恒昌烟紙店、突來盜匪三人、一匪在外把風、二匪以購物爲由、跳入店堂、袖出手槍、嚇禁聲張、當被搶刦去大洋二十六元、携贓而逸、後由事主開單報告捕房請緝、（二）法大馬路第四八五號門牌恒豐昌洋雜貨店、於昨（二十八號）晚九時、突來盜匪五名、以購物爲由、擁入店堂、袖出手槍、嚇禁聲張、當被在賬檯上搶刦去現洋六十餘元、小洋五十八角、携贓而逸、後由事主開單報告大自鳴鐘捕房請緝、

中國四戒會籌備會紀

昨日該會在北浙江路開第三次籌備會議、惠福主席、首由主席報告近來經過情形、次議案、（一）本會章程現已印就、應請各同志趕緊徵求同志、議決通過、（二）成立大會定於三月十日、會場由李文俊擔任、議決通過、（三）據印刷所云志願書會證等因故遺失、議決另擬底稿、囑其趕印、（四）聘請會董案、議決、凡名譽卓著、對於本會同情者、均得聘任之、（五）委任褚小光爲駐漢通訊員、將漢口近來因烟酒嫖賭之嗜好受害情形時時報告、以作發行刊物之資料、議決通過、

九江工商友誼社籌建會所

旅滬九江工商友誼社、係由孔子盛·沈若沉君等發起、以聯絡感情、敦睦鄉誼、增進互助之精神爲宗旨、成立以來、瞬將兩載、社務進行、不遺餘力、如創設義務小學·職業介紹部·及醫藥·實業等、去歲憫吾兵災、及九江水災、該社會力籌捐賑濟、近聞爲謀鞏固基礎起見、擬籌募款項、建築會所、藉圖永久云、

昨日大南門外之三官會市塲

本埠大南門內永興橋三官殿、例於陰曆正月十等月之二十七日爲集會之期、四鄉農人、赴塲趕會燒香者、不遠百里而來、便購應用農具、近年除農具外、所有一切動用傢具、無不悉備、邑廟豫園之攤販、亦爭覓一席地、售賣叫賣、兩日前市塲業已布滿、昨爲會期之最後一日、更形熱鬧、沿中華路大小南門外、無不摩肩擦轂、並不以時局嚴重而減色云、

九畝地分防所捐款踴躍

董家渡天主堂保衛團第三支隊九畝地分防所、進行以來、堪爲積極、經費一項、捐者十分踴躍、計有洗冠生王昌祥張鴻發各捐二百元、沈春江·徐子文·何祥麟·各捐一百元、王靜江·徐輔臣·潘家銘·各捐五十元、其他三十二元甚多、約計將近二千元左右云、

粗紙斷檔漲價

粗紙一物、來自富陽嚴州等處、自浙省發生戰事後、來源已漸缺乏、今歲即竟無到貨、紙業同業集議結果、函詢該業浙嚴公所、致函富陽兩地、詢問狀況、並請將貨從速設法運申、現市頭號粗紙、每件漲至一元、二號七角半、比去冬升漲一倍、各號出售、每戶三十件爲限、以濟目前急需、

拆除北四川路障礙物之交署令

上海保衛團昨奉寶山縣公署第十三號訓令云、案奉江蘇交涉公署指令、據前知事呈請、轉函飭令工部局、將北四川路障礙物拆除由、奉令開、呈悉、已據情函致領袖領事轉知辦理矣、仰即知照、此令等因、奉此、合行令仰該團總知照此令、

美人協會救濟受傷車夫

文匯報云、本（三）月初有美水兵一名、在虹口以酒瓶擊破黃包車夫一人之頭顱、該水兵旋由美按使辦定徒刑四月、經黃包車夫因受傷甚重、至今不能拉車、而其家無以爲食、事爲美人協會所聞、派人調查屬實、乃給以錢米、並延醫爲之醫治云、

七寶紅十字分會繼續開辦

七寶鎮原有之紅十字會、近以戰區擴大、特於二月十七日繼續開辦、籌備收容所及救護隊、並組織救護隊、俾資預備、惟因經費過鉅、正在向各方籌募、以便進行云、

淨業社定期施診

赫德路覺園佛教淨業社慈善部、向有常年施診、現已重新整頓、已聘徐筱農·汪蓉安·白賓南·孔林柏·四醫生、訂定於古曆二月初三日起、在赫德路十九號門牌、開始施診、赤貧者兼送藥劑、開診時間、自上午十時起至下午三時止、

身藏實彈手槍之拘獲

昨晨五時半、普陀路捕房八十八號三道頭西捕、與包探葉錦林、在滬西澳門路查獲身藏實彈九粒手槍一枝之鎮江人周松亭、旋於九時半解送臨時法院、由李晉亭推事升座審理、即由中西探捕將抄獲槍彈呈案、請求緩期審訊、以便偵查、質之周供、近無職業、由工會中人沈某介紹、薦入工會、沈並給我實彈手槍、伺機打擊走狗等語、李推事命將被告覊押、展期七天再訊、

車中茶役竊欵嫌疑之飭查

滬甯杭甬兩路管理局長任筱山昨日訓令各警務段長文云、據蘇州古松堂號商人浦勁人呈報、舊曆十二月二十八日下午三時、由松江乘三等車至上海北站、失去鈔票洋四百元並圍巾一條、車中茶役形跡可疑、請求追查等情、查該商到站後、既經向站長及稽查處報告、究竟當時曾否受理來呈、案關呈控車中茶役有竊欵嫌疑、亟應上緊澈究、以明眞相、除案原呈抄發外、合亟令仰各段長、即便遵照、從嚴追查具報、以憑核辦云云、

七寶鄉匪氛甚熾

七寶鎮自二月十六日起、四鄉迭出刦案多起、如曾家橋老宅·張家蕩等處、發生白晝搶刦、並有傷人情事、且所失甚鉅、聞老宅地方被搶者竟有十一家之多、刻該鎮商界、擬組織商團、以資防衛云、

划船戶串竊棉紗之拘究

同興紗廠、昨在陳金台之划船上、搜獲被竊棉紗十餘件、至南市鉅興棉紗號交卸、詎陳行至中途、串同小工孫發坤、偷竊棉紗三十六包、銷贓於開設糖作之劉桂祥、當爲該廠查悉、立報水巡捕房、派探將陳孫劉等三人、先後拘解捕房、轉送地檢廳訊究、

行員侵欵押六年

某銀行行員胡如綸、迭次侵占該行規銀十五萬五千數百兩、迨至去年陰曆歲尾、由經理查賬、察悉向究、胡情虛逃避、該行乃稟控淞滬警廳、派探將胡緝獲、移送地檢廳訊明、起訴同級審判廳、審結、前日奉推檢各官、開庭宣判、胡如綸着處二等有期徒刑六年、並判令將侵占銀兩、掃數返還、

賬簿漏貼印花之罰鍰

談頌生寶山人、在潭子灣開設永順地貨行、販賣柴疏爲業、因賬簿上漏貼印花、前日被四區警察王世祥查獲、抄出賬簿六本、解經劉署長訊明、判罰洋一百二十元以儆、

互毆誣報被刦之罰鍰

婦人陸吳氏、於日前至法租界黃德祥家推牌九、賭輸爭執、不知因何與婦高葉氏徐黃氏等口角互毆後、吳氏即至鄭家木橋捕房誣報被高葉氏等搶刦洋銀、當由捕頭飭探將以上各人傳案、訊悉前情、諭令吳氏管押、昨日傳至法公堂請究、先由黃德祥等投訴前情、詰之陸吳氏、供認誣報不諱、中西官判吳氏罰洋五元充公以儆、

蘇州男孩迷路待領

男孩湯金福、年十一歲、蘇州人、身穿假嗶嘰棉袍花布開襟褲、脚着藍布襪、本布元式棉鞋、頭戴絨線帽子、紅絨結子、在法租界迷路啼哭、爲捕查見、帶入捕房、昨解送法公堂請示、詰之該孩供、向在治安某作場爲泥水匠、餘言含糊、判送救濟會安插、

私販烟土罰鍰百元

徐二於前晚藏烟土一包、行經法租界地方、爲探查見、抄出烟土、帶入捕房、昨解法公堂請訊、先由捕頭稟明前情、詰之徐二供認私販烟土不諱、中西官判徐罰洋一百元充公、烟土沒收、

控婦人糾衆行凶之發落

法新租界霞飛路金神父路口某皮鞋店主婦李蔡氏、延辯護律師代表、投法公堂控稱、原告之丈夫李子甫、近與住居公共租界之婦人江桂鳳姘識、於本月十六日、原告因丈夫日久未回、故至江桂鳳家探望、丈夫確在伊家、因至雙方爭執數語、詎於二十日被告江桂鳳竟敢糾同乃姊張江氏等男女數十名、乘坐汽車四輛、至原告家尋仇、適原告在對門親戚李蘭茂所開店舖談話、以致被告竟蜂擁至李蘭茂店中行凶、致將玻璃櫃檯等物搗壞一空、後由巡捕到來、始將江桂鳳及江氏姊妹兩人拘獲、餘均逃逸、請求訊究外、追償損失等語、江桂鳳張江氏同供、是日婦人姊妹兩人同至原告家探望李子甫之病狀、實係原告先行糾衆將婦人毆打、婦人等不敢還手行凶、求察、李子甫供、民人是日有病在床、不知行凶之事、孫總領事之法副領事德祥、判兩被告各罰洋五元充公外、再賠原告損失二十元以儆、

通緝案請求撤銷

上年十月十一日某莊經理、在捕房報告夥友錢某盜款一千四百元、請求通緝、並控諸地方廳追保人賠償、現由錢父繳款、當經該莊經理復向捕房撤銷前案云、

臨時法院昨日公布之批示判決照錄

▲批示　一件、律師蔡倪卿呈、在未登錄前先准出庭由、呈悉、查律師行使職務、須先呈請登錄、該律師既前來登錄、自當然不能先予出庭行使職務、所請礙難照准、（公會原呈發律師證書各一件發還）此批、▲一件、德商德孚顏料公司爲呈涉分行賈辦曾重威私無發扣押欵、並將（SDR）存號之錢鋤七百五十箱、自四千零零一號起、至四千七百五十號止、由漢口裝入日清汽船會社之鳳陽丸輪船艙運來滬、聲請假扣押由、狀悉、聲請人先交現洋或舖保上海規元三萬五千兩、該錢鋤七百五十箱、准予假扣押二十天、聲請人應於該時間內遞呈訴狀、此批、

▲刑庭判決　一件、許長林等開設烟館及收藏手槍一案（判決主文）、許長林處五等有期徒刑九月、併科罰金五十元、未決羈押日數、以二日抵一日、王榮年處五等有期徒刑八月、併科罰金八十元、未決羈押日數、以二日抵一日、手槍二枝、子彈五顆、烟土烟灰烟槍及其他烟具、均予沒收、▲一件、郭阿水等封存烟土一案、（判決主文）郭阿水收藏鴉片烟土之所爲、處五等有期徒刑四月、併科罰金三十元、未決羈押日數、以二日抵一日、王福生强盜未遂之所爲、處四等有期徒刑一年又五月、褫奪全部公權終身、未決羈押日數、以二日抵一日、鴉片烟土二包沒收、

謝

昨承絲業公會惠贈第七卷第一號錢業月報一册、謝謝、

公布欄

江蘇高等審判廳

▲民庭判決　經蔡祿與沈勁南因請求償還貨欵上訴一案（判決主文）上訴駁斥、第二審訴訟費用由上訴人負擔、▲周興隆與顧徐氏因請求交回涉訟上訴一案（判決主文）原判決廢棄發回江蘇第一高等審判分廳地方庭更爲判決、▲錢承宜等與錢立庚因請求確認田產所有權涉訟上訴一案（判決主文）上訴駁斥、第三審訴訟費用由上訴人負擔、▲刑庭判決　劉石氏等殺非及殺人嫌疑判一案（判決主文）本案初判核准、▲耿國屏偽造私文書呈上訴一案（判決主文）原判撤銷耿國屏無罪、▲朱寶官等販賣鴉片烟嫌疑判一案（判決主文）本案初判核准

江蘇高等檢察廳

▲批示　倪學章訴提陳凌成吳盜案聲請再議請迅提決由批狀悉查本案卷宗業已送部所請一節俟發回後再行核辦此批▲王坤泉聲請易科罰金由狀悉案經令縣執行所請應無庸議此批▲慶本立請求伸雪由狀悉候令縣查案法辦此批▲瞿朱氏等聲請移轉管轄由狀悉據訴各情純屬民事問題本廳礙難予與此批　以上二月二十六日

上海地方審判廳

▲民庭判決　一件周立成與夏金榮借欵涉訟一案（主文）被告應償還原告經理之孫合昇號規元五百七十一兩七錢九分四厘並自民國十五年陰曆二月初一日起至還日爲止每月一分之利息原告其餘之訴駁斥訴訟費由被告負擔▲一件判決趙張氏與鄭文豪等賠償涉訟一案（主文）被告鄭文豪應付原告趙張氏大洋一百八十元訟費由被告平均分擔本判決應准予假執行▲一件判決姚繼濤與郭寶祥無力清償由陳炳榮代償訟費由郭寶祥負擔十分之九陳炳榮負擔十分之一▲一件判決林春列比國大東洋行約比方滿欠欵涉訟一案（主文）被告應給付原告洋一千七百七十元四角九分訟費由被告負擔▲一件判決石茂興與楊順生借欵涉訟一案（主文）被告應給付原告大洋二百六十七元及自民國十五年陰曆四月初九日起至執行終了日止按月二分計算之利息訴訟費用由被告負擔▲一件判決張水珍與沈長圓買地涉訟一案（主文）被告應領收原告田價洋七百三十元將坐落上海二十九保二圖荒字圩第五百號毛延玉戶則田一畝二分五厘之田單一紙移交原告執管訟費由被告負擔▲一件判決陳毛富與蓋富林欵項涉訟一案（主文）原告之訴駁斥原告負擔訟費▲一件判決[illegible]被告工資洋九十五元本訴及反訴訟費均原告負擔▲公示送達（全文在本廳揭示場公佈）一件判決周筱薌與陳慶祥因貨欵涉訟案件（主文）被告應給付原告周筱薌洋四百元馬讀良洋二百三十五元訟費由被告負擔右仰被告陳慶祥知照▲一件判決周守仁與陳欽祥因欠欵涉訟案件（主文）被告應給付原告來欵洋一百八十一元七角訴訟費用由被告負擔右仰被告陳欽祥知照▲一件判決宋美氏與宋陳氏等因失物涉訟案件（主文）原告之訴駁斥訟費由原告負擔右仰被告宋長脚李三知照

▲批示　一件邵告銘請執行欵並領貨架等件由狀悉候飭傳訊追此批▲一件張寶卿請先執行主償等件由狀悉仰於三月二日上午十時來廳具領此批▲一件郭雨田聲請執行由狀悉准予三月二日上午十時來廳具領此批▲一件楊松年請領會續由狀悉查此案業已執行完畢仰即知照此批▲一件錢世兆請領銀元由狀悉准於三月二日上午十時來廳具領此批▲一件呂金濤委任代理由狀悉應准委任此批▲一件吳祉新請飭屬辦行由狀悉候飭勘辦此批▲一件姚芷瑞請領[illegible]元由狀悉仰於三月二日上午十時來廳具領此批

▲刑庭判決　一件判決王寅卿吸食鴉片一案（主文）王寅卿處罰金十五元未決期內羈押日數以二日抵罰金一元如無資力完納以一元折算一日易以監禁烟土一兩沒收▲一件判決強學恭和誘一案（主文）公訴不受理▲一件判決姚佐標和誘一案（主文）姚佐標和誘一罪處五等有期徒刑六月未決期內羈押日數以二日抵徒刑一日▲一件判決黃君符上訴[illegible]▲一件判決潘永慶等共同侵占一案（主文）潘永慶共同侵占一罪處五等有期徒刑六月未決期內羈押日數以二日抵徒刑一日王金根共同侵占一罪處五等有期徒刑六月未決期內羈押日數以二日抵徒刑一日王和尚即王鴻寶共同侵占一罪處五等有期徒刑六月未決期內羈押日數以二日抵徒刑一日倪計福共同侵占一罪處五等有期徒刑六月未決期內羈押日數以二日抵徒刑一日陸金生共同侵占一罪處五等有期徒刑六月未決期內羈押日數以二日抵徒刑一日

▲民庭判決　一件判決王雲龍與陳桂保米欵涉訟一案（主文）被告應償還原告米欵洋一百六十六元八角訟費由被告負擔▲一件判決朱楊氏與陳鳳岡欵項涉訟一案（主文）被告應償還原告銀洋四百三十四元四角五分並應給付原告自民國十五年陰曆六月初十日起至交還該號生財之日止按月三十五元計算之租金原告其餘之訴駁斥訟費由被告負擔▲一件判決王趙陳與孫順發租屋涉訟一案（主文）被告應即遷讓交還原告坐落大東門外太平街房屋一幢並自民國十五年陰曆十二月初一日起至被告遷讓之日止按月七元計算之租金訟費由被告負擔▲一件判決傅七寶與傅福昌船隻涉訟一案（主文）被告應賠償原告船價洋五百元訟費由被告負擔▲一件判決[illegible]涉訟一案（主文）被告應給付原告欵洋二百元訟費由被告負擔▲一件判決朱公懋與梁尚其票欵涉訟一案（主文）梁尚其應給付朱公懋票欵洋一百二十元訟費由梁尚其負擔▲一件判決叢松標與梁尚其米欵涉訟一案（主文）被告應給付原告米欵洋二百八十二元五角訟費由被告負擔▲公示送達（全文在本廳揭示場公佈）一件判決李福浦與宋雅仙行欠涉訟一案（主文）被告應償還原告欠欵大洋五十二元七角訟費由被告負擔▲一件[illegible]因請求假扣押涉訟案件請求金額一銀六百四十六兩假扣押以備清償[illegible]務人若提供前述金額以爲擔保得停止或撤銷假扣押▲一件民國十五年初字一七七八號徐文山與胡長騏等因涉訟案件本廳定於三月二十三日下午一時爲公開審理日期除通知律師張恩灝爲該被告胡長騏特別代理人外仰該被告遵期到廳辯論毋自延誤特此公示送達右仰被告胡長騏知照▲一件民國十六年初字第二零九號徐宏後與金殿榮因貨欵涉訟案件本廳定於三月二十四日下午一時爲公開審理日期除選任律師徐謙恒爲該被告金殿榮特別代理外仰該被告遵期到廳辯論毋自延誤特此公示送達右仰被告金殿榮知照

▲民庭批示　一件何炳成請求追交由狀悉候飭傳訊追此批▲一件錢蓮卿請飭原告撤回捕房控案由狀悉候傳案訊明核辦此批▲一件陳鶴聲請執行由狀悉候飭傳訊追此批▲一件王金卉請嚴屬執行由狀悉候續傳訊追此批▲一件李彬請求執行由狀悉候飭傳訊追此批▲一件楊和尚請强制執行由狀悉候飭傳訊追此批▲一件李燮卿聲請執行由狀悉候飭傳訊追此批▲一件朱兆信請追給領由狀悉候飭傳訊追此批▲一件凌霓記聲請執行由狀悉候飭傳訊追此批▲一件胡聲起請領契據由狀悉准於三月四日上午十時來廳具領此批▲一件袁朱氏請嚴追給領由狀悉准於三月四日上午十時來廳具領此批▲一件李汝南請標封拍賣由狀悉查此欵已據交案仰於三月四日上午十時來廳具領可也此批▲一件[illegible]聲請執行由狀悉仰即繳交執行費用銀幣五元聽候核辦可也此批▲一件[illegible]聲請執行由狀悉仰即查明債務人所有財產報告核辦可也此批▲一件范松泉請查封主債務人財產由狀悉已庭諭交此批▲一件范廣林請追予查封由狀悉已庭諭交此批

▲刑庭判決　一件判決張四即張守芝共同强盜一案（主文）張四即張守芝共同强盜一罪處無期徒刑褫奪公權全部終身訴訟費用由張四即張守芝負擔▲一件判決宋春生吸食鴉片一案（主文）宋春生吸食鴉片烟一罪處罰金二百元如無資力完納以一元折算一日易以監禁▲一件判決吳長吉即吳長傑等意圖營利略誘一案（主文）吳長吉即吳長傑意圖營利略誘一罪處三等有期徒刑四年褫奪公權全部終身未決期內羈押日數以二日抵徒刑一日周二卿周士雲預謀收受被圖利略誘人一罪處三等有期徒刑三年意圖營利略誘一罪處二等有期徒刑六年褫奪公權全部終身未決期內羈押日數以二日抵徒刑一日陳茂松未預謀藏匿被前圖利和誘人一罪處五等有期徒刑六月未決期內羈押日數以二日抵徒刑一日周二應將孫森如之女孫福關交完案▲一件判決孫應祥等竊盜一案（主文）孫應祥共同竊盜一罪處五等有期徒刑五月褫奪公權全部終身未決期內羈押日數以二日抵徒刑一日周德堂共同侵入竊盜一罪處五等有期徒刑五月褫奪公權全部終身未決期內羈押日數以二日抵徒刑一日

▲刑庭批示　一件沈鏡清請保胡伯揚由批示狀悉案經定期本月二十八日下午一時半續審所請暫從緩議此批　以上二月二十四日

上海地方檢察廳

▲批示　黃陳氏狀悉該氏請求易科罰金仰先繳保證金九十元到廳再行核辦此批▲劉張氏狀悉仰該氏於三月四日以前自行來廳投訊後再行核辦此批　以上二月二十六日

今日各影戲院戲目一覽

戲院	戲目	戲院	戲目
中央	義俠女伶（中國影片）	新中央	濟公活佛（中國影片）
恩派亞	愛情與黃金（中國影片）	卡德	風塵三俠（中國影片）
萬國	西游記（中國影片）	中華	猪八戒招親（中國影片）
世界	海角詩人（中國影片）	中山	新人的家庭（中國影片）
愛普廬	紅伶姻緣	新愛倫	愛國熱
通俗	珍珠塔（中國影片）	共和	滑稽大會
東華	鐵血男兒	奧迪安	荒山游俠
上海	情之所鍾	夏令配克	三奇人
虹口	錯姻緣	新世界	神仙棒（中國影片）
大世界	昏王艷妃	卡爾登	戰地之花
北京	尋子遇仙	神仙	沙場淚（中國影片）
天韻樓	後本空谷蘭（中國影片）	新新	苦樂鴛鴦（中國影片）
金星	馬介甫（中國影片）		

今日各舞臺戲目一覽

戲院	戲目	要角
大舞台	夜 二頭本觀世音得道	毛韻珂 李桂春 楊[illegible] 趙如泉 [illegible] 張桂芬 [illegible]
新舞台	日 凌波仙子 閨中俠女 夜 月宮得寶	潘月樵 [illegible] 周鳳文 [illegible] 夏月潤 [illegible] 吳竹香 [illegible]
丹桂	夜 金水橋 四杰村 天門陣 [illegible]	蓋叫天 黃玉麟 張[illegible] [illegible]
共舞台	夜 [illegible]	姚玉蘭 [illegible]

各遊戲場

遊戲場	戲別	日	夜
笑舞台			[illegible]
大新舞台			空城計 牡丹亭 全本風波亭
天蟾			百花亭 長板坡 雙頂珠
大世界	大京班	下江南 謝家樓	賀后罵殿 [illegible]
大世界	文明戲	一粒珠	前本雙條陳
大世界	紹興戲	後本龍船	後本琵琶記
大世界	甯波戲	玉龍鏡 湧泉關	反西涼 紫金鐲
大世界	蘇州戲	玉連環	笑中緣
大世界	杭州戲	前本五子哭墳	後本五子哭墳
大世界	連環戲		快樂神仙
大世界	上景戲	新過宮 狡女鬧府	新九更天
大世界	無錫戲	僧帽計	珍珠塔
大世界	本地戲	隔河情	借妻
大世界	滑稽戲	瞎捉奸	得新忘舊
新世界	大劇場	取金陵	七擒孟獲
新世界	崑劇	拔眉探監	幽閨記
新世界	遂社	杜十娘	可憐寡婦
新世界	紹興戲	文武香球	碧玉簪
新世界	上海戲	雙探病	賣妻葬父
新世界	武林班	趙五娘	九件衣
新世界	四明戲	馬浪蕩	阿增討小
新世界	大京班	御碑亭 鐵公雞	頭二本宏碧緣
新新	新劇	兩頭蛇	大姊妹
新新	精神團	過渡結婚	醫生黑幕
天韻樓	大京班	十五本狸貓換太子	十六本狸貓換太子
先施樂園	大京班	第一忠良	九本狸貓換太子
先施樂園	髦兒戲	三人義俠	[illegible]
神仙世界	大京班	[illegible]	[illegible]
神仙世界	髦兒戲	明月珠 汾河灣	空城計 打花鼓
神仙世界	文明戲	雙[illegible]	西太后
神仙世界	紹興戲	[illegible]	十本合同紙
神仙世界	四明戲	[illegible]	[illegible]
神仙世界	申曲	小寡婦	皮匠殺妻
神仙世界	揚州戲	[illegible]	三本刁劉氏
神仙世界	滑稽戲	[illegible]	[illegible]
神仙世界	連環戲	前本新殺子報	[illegible]
小世界	大京班	[illegible]	

三發洋行
奉法公堂諭
禮拜二拍賣
搪磁浴缸 緯成絹絲 担 D62

利紀生洋行
禮拜二拍賣
雜貨
嗶嘰 蔴洋線 卷筒紙 煤鏟 法布 席 白 小洋刀 D55

宜和洋行
禮拜二拍賣
上等住宅
樓 書 琴 法國 中國古董 式 金邊大洋 油書 度 D25

瑞和洋行禮拜三拍賣
住宅 D60

公平洋行
每逢禮拜二
不限價拍賣 D57

禮拜三拍賣

魯意師摩洋行
始創英一千八百七十四年 即同治十三年

瑞和洋行禮拜三拍賣
電光紗 絲緞 棉線 不限價 華 D61

禮拜三拍賣

魯意師摩洋行
始創英一千八百七十四年 即同治十三年

洋酒淨漬貨 D52

禮拜一拍賣

魯意師摩洋行
始創英一千八百七十四年 即同治十三年

中國政府駐滬鹽務緝私處
小火輪 D116

聲明存票作廢
974B甲

遺失議單聲明
1148B乙

遺失聲明
995甲B 晴榕啟

聲明圖章賬簿作廢

聲明存摺作廢
乙B1126

遺失聲明
甲B994

遺失提單
B999

失摺聲明

遺失存摺
D089

聲明滙信作廢
甲B992

聲明滙信作廢
甲B993

聲明作廢
962B甲

存摺作廢
乙B825

遺失存單作廢
B971

遺失聲明
戊B509

遺失滙票
甲B959

遺失聲明
乙B751

遺失股票聲明
B684

遺失道契聲明
乙B708

聲明脫離
398B甲

聲明離婚

永昌號聲明停業
法租界北門大街 復興昌紙店樓上
戊B489

曹祥泰聲明
甲B609

聲明注意
戊B699

受盤聲明
戊B646

受盤聲明
甲B694

推股聲明
乙B1128

受股聲明

寶山餘毛巾廠要緊聲明

奉送避凶避難秘書
789B

北洋畫報
中國唯一精美的照相畫報 半周刊 天津法租界 已出至第二年
每份大洋一元 贈送樣張 寄下郵票二分即行奉寄 函寄天津法租界六號路本報 B677

油墨包用

肥田粉
天下聞名之九牛牌二虎牌 肥田粉 招請經理 肇豐行

立止白帶丸
白帶
婦女調經丸
產後百病丸 德法

東莞葉乃昆看
985甲B

沈其昌鑒
甲B947

尋婢賞格

捉拿賞格
崔前豐

廉價召盤 生財機器
1232

店面召盤
甲B988

住宅招頂

寫字間招頂

寫字間招租
乙B4411

租界內房屋召租
甲B943

吉屋招租
乙B510

新洋房召租
戊B428

法大批便宜租界房屋出租

專治頸項瘰子頭 瘰癧
立消瘰癧丸 德法

程鳳生醫生祖傳秘方
噎膈胃痛 反胃丸
上海 程鳳生 德和 277

招請職員
乙B6611

招請機器跑街 及電氣馬達跑街
戊B502

招請男女職員

招請推銷員及經理
戊B230

招請臨時帳友
茲有上海某公司需要帳友十餘位助理帳務以三個月為期月薪三十元左右不供膳宿將來或擇辦事成績最優良者留用
494B戊

西人晨夜 英文口授
報名從速學額無多

空鐵桶出售
B乙9411

贈

程鳳生白濁丸
三天包好
白濁
立刻止痛止濁
橫痃 珠黃退腫下疳散 德和 程鳳生 108

天德堂
京都 專治花柳 毒門

因宜打字專科學校招男女生

周文卿花柳專科
周文卿獨擅其技新輪老手 花柳全科最短時 三十年於茲現值梅毒 解毒藥品 存濟老醫局 六馬路

花柳病指迷
林君渭川即四明翼臣先生 永濟堂 家學淵深 新輪老手 花柳全科最短時期 獨得之秘 春陽萌動 小川三世醫家 檢身驗毒 介紹人 同啓

法麟氏立止白濁丸
送診 立刻止痛止濁三天包好
立止白濁丸
德法 法麟氏

濟生老白濁丸
專治體虛腎虧年久白濁補腎止濁二盒包愈斷根
上海濟生藥房 費伯英醫生秘製

各司脫能保障男女老幼之康健
人生感受疾病最為痛苦痰多哮喘氣急鼻塞頻咳不已呼吸窒礙
值此時令上述諸病危險實甚惟購服
司各脫乳白鱉魚肝油確能保障解除一切諸症且能補虛
強力實為無上之妙品也男女老幼均極相宜
近來假冒甚多購時務請認明包封上印有(漁夫負大魚)商標為記庶免受朦欺
各埠各大藥房均有出售

商辦漢鎮既濟水電股份有限公司召集股東會通告
412

半身不遂丸

萬應耳聾丸

瘋症良藥
上海縣告示

包愈斷根
上海 濟生老藥房 費伯英醫生秘製 萬應耳聾丸 德法 法麟氏

南京三山街慶福商店緊要聲明
2185

教育消息

專電

〔北京〕外息、檀香山太平洋開教育農墾大會、教部請政府派前東南大學校長郭秉文與會、（二十七日下午八鐘）

〔北京〕留日缺費生來呼籲、張學良爲函胡若愚、將前允之崇關稅欵萬元、速撥、

〔北京〕汪榮寶敬（二十四）電教部、留日學生缺費太鉅、每月崇關萬元、僅敷目前、附稅現已實行、內曾指定教育費、應將留日缺費列入預算、（二十八日下午三鐘）

〔奉天〕教育廳推廣小學、通令各縣勸學所、將各縣所屬村屯、滿五十戶者、設立分級小學所、以謀教育普及、（二十八日下午五鐘）

〔福州〕私校已陸續上課、教育改造委員會昨議決、全省口設一個中山學校、省垣設高初中各二、（二十八日下午七鐘）

要聞

京師學務局風潮可平息（耳）

▲王捷俠另委新科長、教職員不願管閒事
▲北師校長問題亦解決

北京通信、京師學務局全體職員罷工風潮、因王捷俠局長態度强硬、各職員努力薄弱、迄至十七日有平息之望、其京派科長梁德用也諫、已經王捷俠批准辭職、梁等方謂彼等之任免、須經教部命令、學務局長不能擅自作主、不意王氏乃竟於二月十六日晚發表趙連瑞爲第一科科長、鄒良驥爲第二科科長之局長、於是梁扭遂無復職希望矣、此外各職員、除第三科科長姚金紳經王慰留外、其他各職員、亦均先後改派、此次辭職之各職員、從此一齊打破飯碗矣、據教務局中人言、此次風潮之起因、原係因王捷俠意存淘汰京派而起、但因激起風潮、王乃改變方針、對京保兩派之中堅、均與之竭力拉攏、保派關景山等早爲王之秘書、自不待論、近又派京派之趙蔴墅、仍回北京師範校長原任、以該派之蘇耀祖爲該校附屬小校主任、趙蘇二氏已於十七日下午、到北師就職、京保兩派教職員羣龍無首、且又因王氏背後、有相當實力、遂不敢起與爲難、學務局局長之辭職者、前雖奔走聯絡、希望京保兩派教職員、出作第二次之驅逐學務局局長運動、教職員等大都以不願管閒事謝絕、而風潮遂告平息矣、

東省特區之新教育計畫（滄海）

哈爾濱通訊、東省特區教育經費、本歲預算爲七十萬、仍由地方捐稅項下指撥、特區警察總管理處、哈爾濱特別市政局代徵、一按月經長官公署提收、轉發於教育局近須支出各項、業經長官公署核准、計津貼之學校、有廣益中學・東華中學・興華中學・濱江第五中學・從德女中學・第七中學等校、半官半私經費者、有公立第五校・華校三校、共八校、完全屬於教局設立者、計俄校七處、華校十九處、此外尙有假解未決之東鐵華俄校四十餘處、教局本年七十萬之預算、并無東鐵學校在內、東鐵各校、仍擬俟鐵路方面經費撥予、然後加以核分、撙節此欵、擴充中學兩處、小學八處、不過此項經費、內幕糾紛極多、將來能否到手、尙在不可必之數、二月十日張煥相與于沖漢晋京、雖似爲恭賀年、實則順便欲將東鐵教育問題解決、前日特區教育局長李紹庚爲本年教育計畫、會召集局內科長以下各員、開一會議、議定㈠關於學校教育、以剷淨務實、切重國民教育爲旨歸、尤須養成學生品德、以爲將來入世作人之根本、教法則責令教員力求研究、能運用設計法爲宜、至於職教員待遇一律提交、小學教員月薪七十五元、供給宿舍、中等學校每員論鐘點計算、每點多則七元、少則四元、將來鐵路校經費問題解決、教員待遇同此、㈡關於社會教育、擇適宜、秦家崗之適宜地點、設立圖書館附閱報室、及通俗教育講演所各五處、每處經費暫定年支五千二百元、開辦費則合共爲三萬元、日內責令第二科入手組織、講演所、圖書館人員、須擇學識優長者充之、遇必要時先設一社會教育傳習所、俾造成一班社會教育人材、㈢教局方面添設視學主任、及視學若干人、承主任指揮、將來分別擔任視察社會教育、學校教育、㈣管理俄校、總以其不背中國教部法令爲止、旣不强其悉依中國習俗教授、亦不限制其課程選擇、㈤將在秦家崗或馬家溝設公共運動場、以提倡體育、本年春季且舉行全埠運動大會、（十七日）

最先發行　老牌靈藥　假冒甚多　購者留意

痔瘡

立刻止痛　一服斷根　請來試驗　不取分文

痔由體氣虛弱濕熱下注瘀結大腸而起、本所痔科專家◎朱葆祈醫士秘製、手術穩妥、凡男婦老幼患內外痔、…確保一服斷根、永不復發、…不知凡幾、已逾念載、治愈謝函、其明證也、購者請認明老牌商標、方是

化痔神丸　功能消濕化管除濕解熱、可服既無針割痛苦、又不妨礙事業、

痔瘡斷根散　痛消腫減、雙方並治、功效更速

價目　每服五盒、每盒四元、丸散每盒各售一元、外埠函購、郵費加倍、

◉分銷處◎青島◎天津路李村路◎神州大藥房◎南京武定橋大油坊巷七八號陳培卿醫寓（服法用法另詳仿單）

上海公共租界三馬路東首◎同仁醫藥所總發行電話（北三四七八）

本埠

浙省教育會收回會所

杭州命辭之省教育會、近日又一變而爲熱鬧場矣、公團之借爲臨時辦公處者甚多、省教育會副會長許震寰到教廳見鄭科長、要求將該會文件等交還、鄭科長隨即一點交、教廳所委保管員凌獨見及二區所派警察、亦於即日撤出、

南通各界挽留教育局長

南通劉知事、於二十六日下午二時、邀集地方紳耆暨教育界要人、就縣署西花廳開會、討論教育局顧局長辭職事宜、到者有張耕退庵等二十餘人、首由劉知事報告顧局長辭職經過及教育經費支絀情形、僉以顧君辦事廉潔、素孚衆望、一致表示挽留、當推舉于忱・薛蔚・費師洪・顧倌基・王崇烈・薛秉需等六人爲代表、齊赴顧宅敦勸、並由于振聲等與崔知事商定補充教育經費辦法、聞各代表勸駕後、顧君勉徇衆意、允任職至本學期終了爲止、翟知事擬於二十七日親赴教育局、面晤顧君慰勸、藉示倚畀之意云、

鎮江女子職業學校開學記

鎮江女子職業學校、由中華職業教育社與鎮江熱心教育家合組而成、籌備於去夏、成立於今春、已於二月二十四日正式開學、是日來賓商學男女中外各界、共四十餘人、由校長包明叔報告籌備情形、該校新取蠶科學生四十人、縣署補助半數膳費、開辦費三千元、由中華職業教育社獨任兩千元、經常費三千餘元、由蠶學會分籌、職教社年任三百元、校舍暫借省立第三工場舊址、蠶科之外、預定繼續添設繅絲織綢兩科、本年育蠶蠶種二兩專作製種之用、來年分散鄉民、二年畢業、畢業生須派往鄉間指導農民改良育蠶云云、繼由胡君健春李君雁湖法君審仲相繼演說、十一時散會、共攝一影、以爲紀念云、

蘇州中國體專開課

蘇州中國體專、於二月二十一日開學、上週補行升級試驗、本週起正式開課、新舊各生大都到齊、

閘北市聯合學務處開校長會紀

閘北市上寶兩縣聯合學務處、於前日（二十七日）下午二時、召集第二次校長會議、列席者、德新校孔繁熙、蘆濱校朱錫華、惠風校孫楚濼、培本校張天生、飛虹校江濯之、市三校徐百齡、市一校皇甫杰、（谷聲代）、育德校瞿世鎮、區二校陸人傑、（天生代）市二校居百齡代）、及學務處主任姚文達委員刁慶恩等、公推居䘵君爲主席、一・主任報告本月份經費實況、時局變化、本處經費已蒙影響、本月曾向財政處請欵六七次、仍無着落、現由本處設法、本月份各校經費、明日可如數發放、將來亦當盡力維持、請各校非至萬不得已時、不必停課、二・主任報告各校財政公開辦法、三・主任報告濟濟等四校、請更正取締公立學校、附近私立學校議決案由、四・主任報告閘北市教育具體計劃、五・通過校長會議規程草案、議決、將原起草員擬訂之草案及學務處提出之修正案合併討論修改通過（附後）、六・學務處交議請各校長調查附近私塾狀況以便依章取締案議決、請各校長調查後報告學務處依章取締、七・惠風培本兩校長提議請學務處發給職業證案、議決、請各校開具名單報請學務處發給、茲照錄校長會議規程於下、▲閘北市小學校長會議規程（第一條）本會以改進閘北市小學教育爲宗旨、（第二條）本會會員以左列人員充之、甲・市立小學校長、乙・受市經費補助私立小學校長、（第三條）本會每月開會一次、臨時會不定、均由學務處召集之、但於必要時、有全體會員三分之一之同意、得自行集會、（第四條）開會時會員如有事故、得委託代表出席、（第五條）開會時、須有全體會員過半數之出席、方得開議、出席會三分之二之同意、方得決議、（第六條）市教育行政人員得出席、本會會議、但不在表決之列、（第七條）本會主席、由各會員抽籤輪值之、其他職員、由主席臨時推定之、（第八條）本會議決事項、請學務處酌核施行、（第九條）本會會所附設於學務處、（第十條）本規程有未盡善處、於會議時修改之、

招待克伯屈籌備會將開會

▲三日下午四時

招待克伯屈博士籌備會、昨分函各團體代表云、美國克伯屈博士、將於三月中旬到滬、上海方面招待事宜、亟應決定、茲訂於三月三日星期四下午四時、假辣斐德路四四二號中華職業教育社開會商定、屆時務請撥冗惠臨爲幸、

公教委員會通告開會

江蘇省教育會公民教育委員會、昨通告各委員謂、三月三日星期四提前於上午十時開本會二月分常會、屆時務祈早臨爲盼、

職教社聘潘序倫會計師查帳

中華職業教育社、近因歷年收支欵項、至鉅至繁、非請會計師檢查帳目不足以昭信用於社會、刻由該社董事會議決、聘請潘序倫會計師爲該社常年查帳員、按期審核該社各部會計、以便將審核結果、製成報告、隨時宣布云、

市北中學部昨日開課

閘北永興路市北公學中學部、已於昨日（即二十八日）正式開課、該校地址秩序甚安、並不受時局任何影響、故各級學生報到者甚多、惟外埠少數學生、尙有因交通不便、不能准期到校上課、但均預爲請假、並聞該公學高中初中暨預科各級尙有餘額可補、隨到隨考、如有相當轉學證書者、得免入學試驗、以便外埠來滬學生之補習而預備職業云、

共和女校近訊

北西藏路蒙古路口北公益里共和女校中學部分國文專科、及小學第一次招生、業已額滿、今因另闢課堂、續招新生、以二星期爲限、且十八路無軌電車可以直達、該校交通甚便、

國立暨南定期開課

國立暨南學校現遷至上海法租界金神父路底震旦醫科大學、作爲臨時宿舍、並假新華藝術學院教室授課、定於三月五日六日繳費註冊、七日上課、校務方面、照常進行、至爲安全云、

東南公學擴充學額

法租界太平橋東南公學、自開學以來、男女新生報名者、非常擁擠、第一次錄取鄭賀淼等五十五人、第二錄取劉學良等三十四人、該校地位適中交通便利、避難滬上居民子弟前往報名者、尙絡繹不絕、以致原有教室不敷分配、擬自本星期起、添闢教室、續招男女新生三十名、

持志大學之開課期

江灣路持志大學、定三月七日正式上課、日來外埠學生報到者頗多、該校在虹口公園後面、極爲安全、以是本埠及浙省因戰事影響未及開課各學校學生紛紛要求投考插班者、日必數十起、故該校現定三月四五兩日續行招考一次、

南市中學已上課

本埠西門南市中學地處僻靜、不受時局影響、新舊生到校註冊者、百有餘人、已於前日上課、昨日上午九時舉行開學典禮、首由校長訓話、主任張維新張鵬翼劉赤龍相繼演說、對於該校前途發展與改革、均積極進行、本期校內設備、亦一律刷新、現仍陸續招考云、

上海法政大學昨日上課

法租界金神父路上海法政大學、前已於二月二十一日開學、到校學生頗多、茲已於二十八日照常上課、本期有專門部法律科畢業學生百餘人、該兩班學生已全數到校云、

學校消息彙誌

▲滬治大學　滬西曹家渡滬治大學、係由民元立案之湖南滬治法政專門學校改組大學後所分設、校中主旨、純採尙德精神、該校定於三月一日開學、四日開講、本期以軍事影響、致軍區學生、不能如期到校、刻因便利遠道阻隔學生起見、仍繼續招考、

▲法科大學　法租界蒲柏路法科大學、經校長董康潘大道竭力整頓、發展頗速、本期新舊學生已逾四百餘人、近復得蔡元培許世英二先生贊助、加入該校董事會、擔任董事之職、校中添設圖書館、購置圖書、已決定於本月二日起、實行開課、

▲女子職校　老北門穿心街女子職業學校附設完全小學部、於本月十六日開學、該校創辦迄今、已屆三年、添聘陸競華女士爲小學部主任、聞陸女士係嘉興女師校畢業、尙有餘額可報名云、

▲振聲英華　北四川路振聲英華學校、業於二月二十一日開學、已正式上課、並設補習班、

▲南大附中　麥根路南方大學附屬中學主任馮建維碩士、於昨日午後五時假座航海青年會、宴請附中全體教員并開校務會議、到者二十餘人、

▲東南醫大　東南醫科大學、原定二月二十四日開學、二十五日上課、因受時局影響、外埠學生多數不能到校、以致未能如期開課、近數日來學生陸續到校、業由教務會議議決、定自三月四日起、正式開課、其有遠道未到校各生、聞已發函催到校、

體育

華東足球隊赴港比賽日紀

（協進會代表容啓兆博士領隊余衡之授意　隊長李惠堂記）

吾人斯次應召南下、作分區足球比賽、所以促進藝術、聯絡好感、旨至善也、此行結果、雖屬失敗、然吾人之體育精神 Sportsmanship 與乎高尙人格 Behaviour 乃極爲港中西人士所贊許、此種盛譽、實較勝利爲榮、而亦吾人所引以自慰者、旅香島時、備受各團體或私人歡迎、宴會也、茶會也、幾無日無之、而遨游近覽、又有應接不暇之勢、厚誼隆情、實足使吾人永鐫肺腑、弗敢或忘、茲將此行經過、草日記以貢諸體育界之前、想亦讀者所樂聞者也、

▲一月二十八日　是日爲我隊南征動身之期、（隊員名單、不再贅）下午二時齊聚新關碼頭、乘小輪登哈爾濱總統船、上海隊亦同趁是舟、送行者有盧煒昌・沈嗣良等君、一慶珍重、乃於五時鼓輪、出吳淞時、尤見歸鴉三五、逐波爲樂也、

▲二十九與三十日　此爲舟行之第二三日、沿途波平若鏡、水天一色、舟中除朝夕練氣外、暇則作種種游戲以自娛、同舟外人、亦皆和藹可親、絕無種族觀念、

▲三十一日　晨七時、港島隱約在望、八時舟乃徐徐進口、九時停泊九龍碼頭、歡迎者有南華體育會童子軍、及各體育團體職員代表多人、登岸後、乘車至青年會、旋以該處地方太狹、往返不便、故商定於晚間遷至四海大酒店、與上海隊一同下榻、午間至南華會用膳、三時乃至掃桿埔球場練習、一舒宿緣、五時即齊赴中華游樂會茶會、主席吳君仕光、致歡迎詞、由容博士答、六時始散、

▲二月一日　今日爲內寅除夕、港中街道、多設小攤、兜售花卉什物、入夜人多如鯽、吾人各自分隊遊覽、餘無足紀、

▲二日　爆竹聲聲、歲序又是除舊元旦矣、是日天氣炎熱、本埠聯會比賽、於下午舉行、滬隊守門、因傷足故、改由何春輝代之、我隊陳・劉・何三君及余、須參加外、餘均便衣至跑馬地觀賽、至則人海人山、早無插足地、結果港隊以四對零戰勝、晚間以明日有大比賽故、盡聯九打即寢、

▲三日　上午休息、下午二時半、乘專車下赴掃桿埔球場、作分區比賽、場中區利希臣君相贈大銀盃一座、（十年內勝利最多者得之）觀衆約一萬、不下三萬、三時半、我隊出發、由中華體育會劉隊長引導出場、繞行一週、乃由隊長介紹各球員與港紳羅君旭和握手、拍照後、四時開賽、公證人爲歐陽生君、上半場我隊著著進攻、常佔優勢、奈前鋒力稍遜、遂先却不少勝球機會、莫萃二君在場者、則咸勝券可操、休息時間既至、南隊祇勝一球、下半時再賽、我隊以天氣及地硬（非草地）關係、遂漸呈不支、連負三球、最後由余攻入一球、比賽結果、吾人以一對四、敗於南隊之手、綜計被賜角球者、華南四次、華東五次、犯規者華南二十六次、華東三次而已、

▲四日　正午、精武體育會設茶會、游藝技擊、以欵我隊、由淩君西參致詞歡迎、幹事余君答謝、旋在該會門前拍照、既畢、乃往跑馬地觀球、蓋是日爲海陸軍聯隊對上海隊也、滬隊以受傷頗多、故特假用馮・梁・二君湊足人數、結果聯隊以七對四獲勝、是晚八時、我隊被邀赴埠際大餐會 Interport dinner 體育界列席者、凡二三百人、盛極一時、席間容博士及余、均置謝詞、

▲五日　今日爲滬隊與華南隊賽球、我隊除李陳何劉四君外、餘均旁觀、結果三對三、和局、晚間南華會職員邀往金陵酒家宴會、

▲六日　九時被港足球總會邀赴澳門游覽、舟行四小時、乃達目的地、登岸即分乘汽車週遊全歲、下午三時仍趁原舟歸、

▲七八日　七日爲滬隊北旋之期、我隊黎君寶駿、以試期迫近、故先返、八日全日無事、

▲九日　海陸軍前以七對四大勝上海隊、不圖今午復以九對一戰敗華東南聯隊、揆之事實、實由健者多未參與、餘復疲倦不堪、故有如斯結果、我隊是日與賽者、有陳馮毛梁何五君及余、

▲十日　午後三時、由港協進會主席黃君錦英、率領乘車環游全島、半途在淺水灣酒店用茶、晚七時南華會長莫君詠虞、設讌會內、歡宴我隊、席間容余二君及余咸有致詞、

▲十一日　日間無要足述、晚蒙精武會余仕榮君邀赴陶然別墅用膳、九時始盡歡返寓、

▲十二日　華東華南聯隊於本日三時、與港隊在跑馬地角逐、港隊前鋒後衛、俱屬一時上選、故社會心理、以爲聯隊必敗無疑矣、熟料事有出人意想者、我華隊竟能以二與二之比、戰成和局、華隊華東陳・馮・梁・三君及余外、餘多非出眾拔萃者、第能處處聯絡、奮鬥到底、足球全賴合作、斯言殊不我欺、

▲十三日　稱霸全港、所向披靡之滬隊、竟於本日以一與三之比、屈服於華東華南聯隊虎威之下、可見吾國無論任何事物、苟能戮力一心、共同合作、則稱雄世界之期、當在不遠、計我隊之被選者、僅陳梁二君及余、是日觀衆之擁擠、實香島自有足球以來所未前覩、而是日之五前鋒、亦人人公認爲我國曆來最强之一線、西報論調、且謂苟非前鋒是日稍爲遜色者、（Off-day）則勝球當在七八以上、臨完場時、我軍右翼以舉動失宜、竟被球證判令離場、此今吾人應引作前車、而深自警惕於將來者、是晚蒙利希臣君在利園設宴欵待華人球員、酒半巡、乃由容博士答謝、旋復被邀赴園左利舞臺觀劇、午夜始興盡而歸、

▲十四日　吾人球賽事畢、專待返棹、下午二時、由黃錦英君引同赴新界遊覽風景、乘車凡三小時、始賞盡水色山光、而後言旋、五時中華體育會在連卡佛殘店設茶會欵待、由余君代表道謝、是晚南華會復假金陵酒家歡送、並蒙贈銀杯一座、留作紀念、容余二君及余、均起立答謝、九時半皇后影戲院主教請華人球員觀劇、午夜始終、

▲十五日　獨樹一幟之香港大學、竟函邀我隊於是日參觀該校、屆時仍由黃君統率該校師生多人、領游各科學館、隨處指釋、極盡地主之誼、茶畢始別、是晚港協進會特在南唐酒家設分區賽大宴會 Mersectional dinner 到席者有中西體育會代表、中西球員、一堂濟濟、滿座春風、由網球大家吳君仕光主席、席間演說者凡十餘人、容博士與余皆致詞感謝此行招待盛意、宴畢、余將華東小旗一面、持贈林君玉英、而主席則將港協進會所贈紀念杯及徽章、交余攜返、筵散後、復由余君將揀擦一具、呈贈黃君錦英、（蓋吾人旅居兩星期、幾無日不有黃君足跡左右其間也、）時屆夜午、盡歡始散、

▲十六日　是日爲吾人北返之期、九時乘小輪登俄國皇后號、送行者多人、正午啓椗、小輪追隨舟左、燃砲歡送、直至鯉魚門始返、而吾人則以日來酬酢太忙、異常困倦、遂各尋其好夢、

▲十七日　天不作美、風雨乘施、舟行復速、故波濤不已、舟中乘客十九、皆蒙被臥、不敢蠢動、隊員嘔吐者數人、幸無大恙、

▲十八日　此際風浪似稍平息、下午二時、吳淞遙遙可見、四時舟泊招商北棧碼頭、李思廉・沈嗣良・徐振東・宗伯祥諸君、早已鵠立守候、握手道故、始分道揚鑣、是晚優蒙章君在其寓內設宴慰勞、而吾人不完不備之泊記、亦隨之畢、

此行經過、略論耳耳、所得多足開吾人眼界、新吾人智識、而港人之足球熱、實非內地所望塵不及、然苟能繼續提倡、又焉知他日不駕而上之哉、查華隊隊之勝、大抵能部部聯絡、有若一氣呵成、其技術之老到、確非吾人所可望其項背、其精神亦足多者、不過其間尙有少數不明體育真義、念餘欲徼幸博勝時、齒端推諉、籍故不賽、使辦事者束手無術、斯誠美玉之玷、甚願此種不良習慣、及早淘革、以免後起者誤從、他如港地報界中、間有左偏右袒、殊惡識者、亦吾人所引爲憾事者、宣傳固爲發揚體育之要素、然用之失當、實足貽禍於將來、極望該報能早日袪除私見、對於評論球員人格藝術、應以公平眼光出之、使人人咸存「有過必改、無則加勉」之精神、而更使吾華與光明燦爛之體育史上、絕對無一污點在、則體育界幸甚、同胞幸甚、

上海西人足球會甲組比賽消息

上海西人足球會甲組比賽、近以種種關係、致原定秩序、頗難依次進行、惟於他日有牽掣關係巡捕與臘克斯二隊、仍照常與他隊比賽、以定本屆錦標名義、其他各隊比賽、均擬取消、分數方面、當作和局計算、如雙方仍願意比賽者、亦可照行、然必須於三月四日前、用書面通知該會名譽書記、以便早爲支配場地及裁判員等等、

▲甲組各隊最近成績表

隊名	已賽	勝	和	負	勝球	負球	分數
巡捕	九次	七次	〇次	二次	三〇	一一	十四
臘克斯	十次	六次	二次	二次	三〇	一三	十四
砲隊	八次	三次	一次	四次	一六	一七	七
工程	八次	三次	一次	四次	一四	二五	七
上海	八次	三次	〇次	五次	二五	一八	六
葡萄牙	八次	三次	〇次	五次	二三	三六	六
三育	七次	二次	〇次	五次	十二	三〇	四

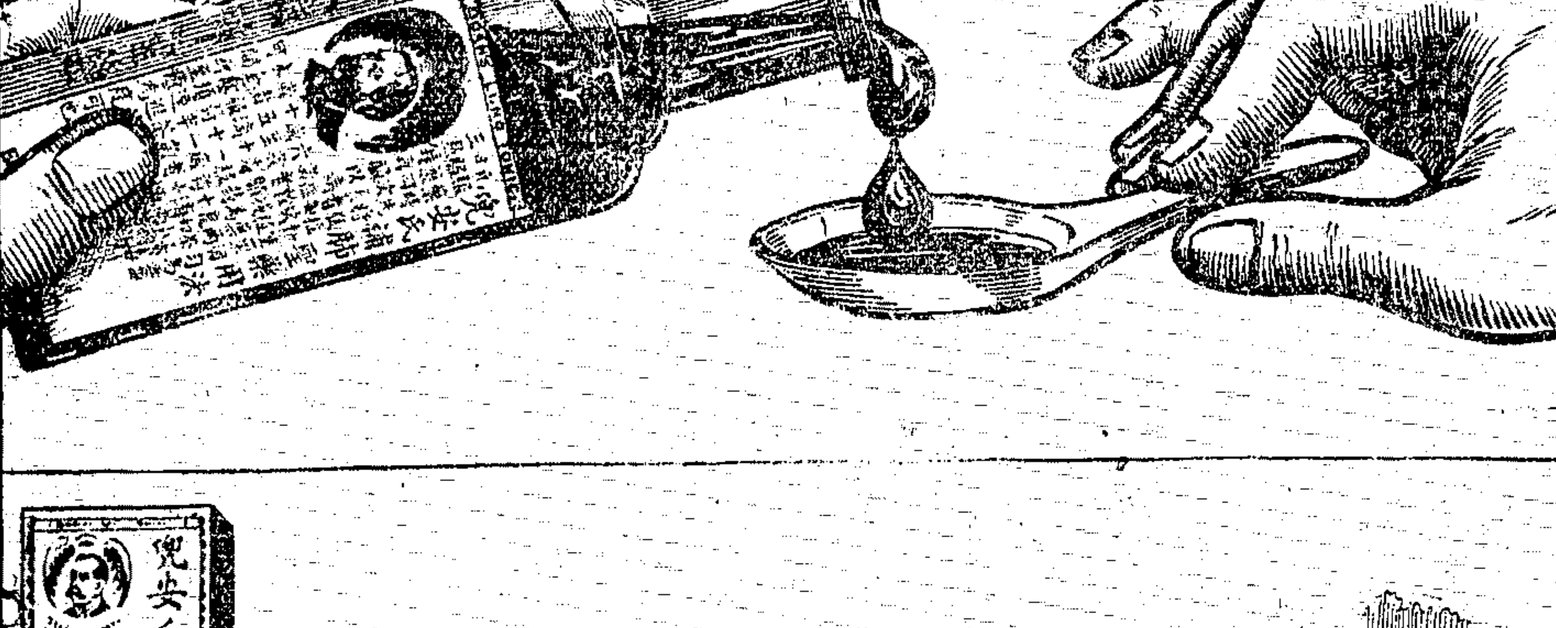

兜安氏補肺聖藥

專治傷風咳嗽肺炎喉痛哮喘及諸般咳嗽大有效驗洵家用良藥也

各埠藥房均有出售每瓶大洋七角半每打七元半上海江西路七一號兜安氏西藥公司啟

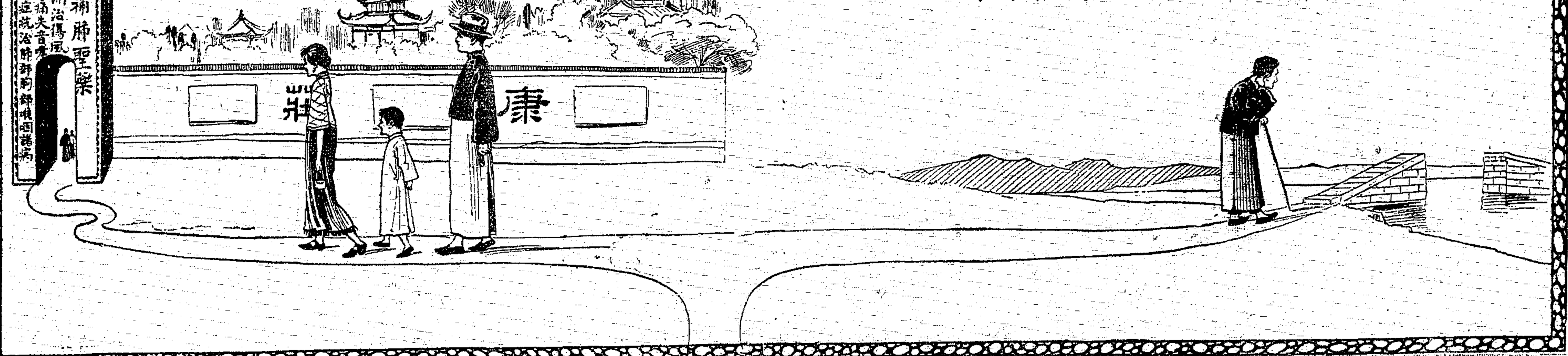

自由談

◉影戲漫筆 　薬心佛

歐美各國如聯絡起來。不供給中國影片公司的Film。不那末縱令有幾百個東方劉別謙。幾百個東方范朋克。幾百個東方麗琳。也無可施其技了。這樣丟臉的事。國內電影家。應當奮起而圖雪的。而一班研究化學工藝者。更不要忘記這一宗利厚的實業呀。

◉小邯鄲夢 　鄭逸梅

江夏苗生。世家子也。父爲廉吏。不容於同僚。構之上官。遂罷職。吏民冤之。爲樹去思之碑。苗生名父之後。才華既茂。又復傲然儕輩一切。家故貧。因之益淪落不偶。年二十四。猶未暇及姻事。奔走於衣食。無加以青眼者。而苗生方自謂黛史仙郎。非得秦宮弄玉。決不與同乘彩鳳。並奏笙簧也。然而一介寒生。抱此孤願。正恐海枯石爛。未有圓滿之期耳。久之。益不得志。聞衡嶽有高僧塵蓊者。能相定人終身。百無一爽者也。乃南遊訪之。途中乏食。賣畫自給。畫止竹石。有秀逸之意。較俗筆遠勝。僅換得饔飧之資。亦可憐矣。既至衡嶽。適塵蓊遠往蜀中。其徒云。須一年乃返。苗生自恨無緣。欣然轆轆還家。衣襪典盡。未幾。某公官四川。聘一書記。人薦苗生。苗生以欲訪塵蓊。欣然就之。既抵川。某公以苗生屢忤己。辭之。於是流落客中。聞塵蓊遂在峨嵋。一時又未能即往。頃之。有蜀儈某賞其畫。助資俾訪塵蓊。時塵蓊年已八十餘。既見苗生。語之曰。我早欲還湘。聞君來蜀見訪。故爲少留耳。苗生聞而異之。以爲余之來意。知者絕尠。何如是云云。是殆有道無疑。既瞻道貌。又聆斯言。心益欣敬矣。塵蓊又語之曰。君跋涉來此。困憊已甚。我爲掃榻以待。且少休片時。再行晤談。語畢。引之入一室中。令睡。苗生亦自覺困疲欲臥。揭帳啓衾。和衣眠下。鼻息兩三轉。即入黑甜之鄉。未幾。見塵蓊來。手持麈尾。拂之使起。既而則云隨余來。余當使君一償宿願。出寺門。又囑曰。但閉目。旋令跨上一物。僧在前。己在後。捫之似有鱗甲。聞耳畔風濤聲甚巨。行甚速。益不敢開目視。既曰至矣。遂自所騎下。仰見瓊樓玉宇。瑤草琪花。頃刻已登仙界。喜不自勝。少一瞻顧。老僧忽不見。方驚疑間。而玉扃雙啓。仙女行行出。各手執樂器。均非人間所見者。云恭迓苗郎。與十二公主雲娘即日成嘉禮。既而儐樂齊奏。鸞鳳和鳴。斯時苗生莫知所以。惟自顧寒酸。益增慚恧。方念及此。有兩內監。捧華衣出。跪請易服。未幾。導入禮堂。與雲娘結褵。乃古禮。新婦蓋帕首焉。禮畢。入洞房。房中陳設。錯翠鏤金。雖人間侯王貴族。正恐無此豪華。既而諸仙女均來叩拜領賞。苗生自念不名一錢。事何能了。而雲娘猶帕首端坐。未便與商。因囈語之曰。明日。於是諸仙女一一退。見其顏色。似多不滿意者。苗生惟心自引咎而已。居有頃。苗生不耐。乃起立以手爲雲娘去首帕曰。公主得無悶損乎。雲娘微笑嫣然。誠絕世仙容。目所未覩者也。苗生以賞事就商。雲娘笑曰。窮措大既不名一錢。何得妄許以明日。苗生語塞。忽聞門外諸仙女拍手作笑聲。又聞有倡議立索者。苗生益窘。回顧雲娘。惟作痴笑。一轉瞬間。竟洶洶破扉而入。苗生大驚。忽聞塵蓊呼曰。可以醒矣。張目視之。依然在僧榻。乃酣然一夢也。塵蓊在榻前語之曰。天上亦勢利場。窮措大難偶仙姑。不如覓一黃臉婆。相擁牀頭。以度歲月之爲得也。苗生起拜曰。得師父指迷。邯鄲夢醒矣。

或云。老僧蓋習催眠術者。友人某君聞之。則曰。邯鄲一夢。人有艷之者。隨園詩話。載有句云。四十年中公與侯。雖然是夢也風流。我今落魄邯鄲道。要替先生借枕頭。苗生一日之艷福。亦殊不薄。吾知窮措大固願一入此夢。而塵蓊如可再訪。則富家公子。貴胄王孫。咸將預備腰纏十萬。作洞房犒賞之資。而一親仙姑香澤也。余笑應之曰然。然則此亦可名之曰小邯鄲夢矣。

◉王林 　汪散父

王林者。草澤英雄也。今已易名德林。爲吉林團長。當林稱雄草澤也。不獨邊防官軍莫敢攖其鋒。即碧眼虬髯之毛子。(東三省呼俄人之稱)木屐之矮人。亦聞風色阻。以伐木爲業。舊名王把頭。(東省森林茂密。客民持斧斤入山林。輒百數十人爲羣。其爲首者稱把頭。)一歲嚴冬深雪。林積所伐木數千株。俟春末冰解。投之江流。直達圖們江口。求善價出售。時去庚子未久。俄人虐待華人。無所不至。林伐木。一夕爲俄兵焚燬殆盡。林憤極。集其夥。專爲俄敵。名剌土。即保國護民。祇仇俄日八字。投謁官商。官商亦漫蠲之也。十餘年間。林橫行延琿間。屢招撫不服。民六冬。連雪二十日。野絕行人。林率其黨千餘轉徙千餘里。無所得食。叩延吉防軍求撫。吉督孟恩遠。囑一旅長率兵編其衆爲一團。林遂爲團長。林居深山十餘年。曾未得枕席。藉地而臥。寒暑不易。及爲團長。居營中。每支床於院宿焉。謂室中氣閉。睡不安也。林木訥。不知官憲儀節。見人叉手當胸。與之言。靦覥不能對。然善飲。白酒數十觥不醉。在營中。其黨仍稱爲大當家。(嚮匪首領之稱)不以官名也。每言居山林之樂。生涯浩落。不似爲官之拘束。嘗言何物團長。直叫俺受罪。其豪爽有如是者。

◉人體趣屑 　劍影

今設假定一人之體重一百五十磅。則包含氣體計三千五百立方呎。(氣體如氫氧氮等是)以市價每千立方呎八角計算。共值二元八角。一元則三元五角。更包含脂肪。可利用之以製造燭十五磅。藉供燃料。

骨骼中含有炭質二十二磅又十兩。以之製造鉛筆。當可得七百八十打。或九千三百六十枝。有五十克之鐵質在於血中。及其他部分。合之成一鐵棍。足以支持全軀。

強健之人含有燐質五十四兩。此危險之毒物。足製火柴凡八十萬枝。或足以致死生命五百人。此外更有二兩之石炭在其骨骼之腦中。標準方形之糖塊六十方。鹽二十匙。

如將其人用蒸溜法蒸出水質。則可獲純水三十有八可脫。又含有巨量之粉質氣化鉀硃硫氮氫酸等物質。

今如以一千枚雞卵置之鍋釜之中。而連殼搗碎之。其所含成份。恰如一人之所有。

據錫爾曼以科學分析。平均組成人體之原素如下。例計氧百分之六十五。碳百分之十八。氫百分之十。氮百分之三。鈣百分之二。磷百分之一強。鉀萬分之三十五。硫萬分之二十五。鈉萬分之十五。氯亦然。鎂鐵少許碘氟硅各微量。

又我人之腦。平均男子自四十五兩至五十兩。女子則四十五兩左右。人生面積約二千五百方吋。有毛孔七百萬、每一汗毛長四分之一英吋。合長二十八英哩。人腦有細胞三萬萬個。新陳代謝。約六十日全易。即每日換五百萬。每分鐘換三千五百個。

我人之頭髮。約有十四萬蓋至十六萬莖。

人之指甲每星期平均生長三十二分之一吋。每年長一吋半有餘。如此每四月新陳代謝一次。如人生六十歲。則可一百六十次。每次以半吋計。則每甲當長六呎八吋。十指計之。當六十六呎八吋。

吾人每小時統計約呼吸空氣三千立方尺。而呼吸氣體之二肺葉之細胞。若平鋪地面。可方二千六百英尺。

藝林

◉梅花 　夢魚

潔白含三尺。香黃月半鈎。一枝標冷艷。消出小精明。山空塵不到。風骨世難知。霜月寥三弄。江城笛一枝。分香來几席。扶影上琴書。雪滿月明夜。清蕭萬事初。

◉丙寅除夕與內子娟紅聯句 　夢魚

珠燈橡燭畫堂前。又入屠蘇餞歲筵。(夢)笑說今宵須盡醉。再傾杯杓已明年。(娟)春風頌到吾家。爆竹聲中萊舞華。(娟)更有嬌痴諸弟妹。泥將椒酒醉梅花。(夢)

◉化佛佛畫參觀瑣言 　逸雁

錢君化佛。以藝術名。以畫佛著。余夙耳其名。嘗憶數年前於某雜誌中。一覩其色相。後余雲遊天涯。不復作蛀書之蠹。遂亦與之隔絕。然精神方面。亦時留深刻之印像。不謂今日。得領其藝術結晶之佛畫。并相識其人。喜可知矣。

日本畫佛。間作穿著木屐。德人畫佛。則又碧眼金睛。西藏畫佛。厚於彩色。中國畫佛。則主揮灑自如。出神入化。各各不同。然各各無不曲寫各各之意趣。及代表各地土信仰之風俗。吾人倘集合此種藝術於一室。亦不啻處於各各人羣之心理與世界之中矣。

更有言者。古人畫佛。先須清淨三業。如陀羅尼經第二云。當作阿彌陀像時。其作像之法。先以香水作壇於泥地。喚三三妙技之畫師。日浴其身。並受八齋戒。呪師亦日日澡浴。作印以護身。畫師亦如之。二者均不得犯戒破齋。吃五辛酒肉之物。然後作帳於壇之中央。四方置飲食菓子。乃作種種音樂。以供養阿彌陀佛。於是畫師著白淨之衣服。用種種之彩色。而和以安息等香汁。不得用皮膠。呪師坐壇外。面西向。畫師面東向。復於呪師之前。設一香爐。然燒種種之香。及散諸花。夜即燃燈。呪師作阿彌陀佛身。誦陀羅尼曰。那謨阿耶。阿彌陀婆耶。但他揭陀夜。阿囉訶底。三藐三菩提耶。跢姪他。唵。阿密哩哆。那謨耶。薩婆波跛尼。陀訶陀訶。薩婆波跛尼。嗚餘怖。莎訶。云云。若能如是齋戒畫法。則不獨畫博神妙。即功德亦不可思議。以是吾復希望錢君更注意及之。

錢君之佛畫。有清麗雄邁者。奇古傲兀者。種種之表演。美不勝收。去冬日本觀光團來華時。曾於上海功德林作一度之展覽。日人盛稱之。茲展覽會所。在佛法僧園之臨時法苑。乃當今佛學大家太虛法師新創之宏揚佛法機關也。該佛畫中。以觀音無量壽佛達摩面壁圖爲最有妙趣。凡四壁所懸。琳瑯滿目。無慮百數十種。據云係錢君十餘年來。精神之會萃。亦可謂勤矣。

然佛教之藝術。本應具嚴肅而慈和柔美。蓋非此不足以畫佛。即畫佛亦無可觀。譬如畫金剛。則必具金剛嚴肅之神采。畫菩薩。亦必具有菩薩慈悲之態度。於中更濟以美的調和。雖云各有其長。而亦在深領其趣。使嚴肅慈和。不相乖反。庶幾筆工勢妙。造詣幽深。使人於觀望之下。生無窮仰慕敬恭之感。錢君其庶幾乎。

余嘗羨吳道子之畫佛。筆意蒼老。今觀錢君之佛。似又另成一派。蓋一舉一動。悉出心聲。心聲各異。故表演不同。妙在各各闡發心聲。不必求變。

得金失金記 　魯犨

邇來獎券盛行。每有貧夫一躍而爲富翁者。於是一般貧夫每多購買之。茲聞某君言。通有某某。寄居上海。購獎券一紙。竟中獎。大喜。乃忽蒙帮先生光顧。天外雁書飛來。驚得魂飛天外。不得已。避地南通。但以驚而病。終盡其所得而始愈。斯誠迷信者所謂無福消受也。又通有貧夫某。亦得獎金。亟存某米行。蓋行爲通某紳所設。平日信用昭著者。乃翌日該行忽以經理逃而倒閉。某之獎金亦遂爲鯨吞。數十小時內。祇博得空歡喜一場耳。

游藝消息

▲開心影片公司新片「奇中奇」前集。曾於本月二十日在新中央試演。頗得觀衆歡迎。後集現亦攝製就緒。定於三月六日上午公開試映。又該公司之古裝影片「濟公活佛」第二集。日來在各影戲院開映。賣座甚佳。其第三集亦已攝竣。一俟字幕接就。即行試映。又聞該公司自陰歷二月初一起。將開始攝拍時裝新片一種。定名爲「石榴裙下」云。

▲同濟影片公司新出品「實業大王」。由洪濟君導演。陳無我湯瑪鷹主演。描寫振興實業之往片。業已剪接完竣。定於陰歷二月初三日在中央大戲院開映云。(約徒)

▲快活林公司第一次新片「爲友犧牲」。(即哥哥的艷福)爲徐文榮導演。徐素娥、徐素貞主演。劇已全部告竣。先運蘇開映。其第二片爲軍事巨片。定名「十年不晚」。不日亦將開拍云。(白石)

▲華劇影片公司。第二次出品「亂世英雄」。剛已攝製工竣。不日公映。聞第三片「白芙蓉」內景亦已攝竣。外景一俟時局稍靜。後往外埠採取云。(

◉人間地獄 (續十七)

▲第六十二回　縞衣素服紅粉悼將軍　玉噪珠喧碧曬驚旅客

天笑

琴樂搖頭道。。姆媽說。。阿四不再教他出堂唱了。。嘯秋道。。爲何呢。。琴樂微微的歎一口氣道。。吃堂子飯有啥意思。。終究是不名譽的事。。我們的做生意。。也叫無法。。只好靠此過日腳。。能穀稍爲有幾個錢可以苦度過去。。何必再吃這碗斷命堂子飯呢。。況且我們現在有位兄弟。。正在學堂裡讀書。。將來出來做事體。。名譽也不好聽呢。。像我們橫豎已經做了生意。。也沒有辦法的了。。阿四也從來沒有做過。。所以不致他再出堂唱了。。嘯秋點頭道。。這確是個正當辦法。。但是阿四將來怎樣呢。。就這樣在戲館裡跳出跳進。。便算了嗎。。琴樂道。。不。。預備要送他到女學堂裡讀書去了。。嘯秋笑道。。這一隻小野馬。。在學堂裡關得住嗎。。正說話間。。月箏也來了。。程藕舲道。。司馬的大兵。。來得好快啊。。嘯秋道。。好了。。這可讓我們走了。。忽然聽得柯蓮孫喊道。。阿喲不好。。宛亭被他溜到房裡去睡了。。大家看時。。果然房間裡不見了宛亭。。程藕舲埋怨白蓮花道。。不是你剛纔把房門拴起來的嗎。。怎麽放他出去了呢。。白蓮花道。。都是你們要喊茶房進來。。教他去買水果。。開了進來。。不曾拴好。。不然。。月箏阿姐怎麼進來呢。。柯蓮孫道。。不差。。他趁月箏進來的時候。。溜出去了。。白蓮花道。。黎大塊頭倒這樣的壞。。我們去吵他去。。當時白蓮花便同陳小青等到隔壁去敲他的房門。。却見他房門關得緊緊的。。白蓮花喚道。。四少。。開開門。。我們要到你房間裡來白相啊。。柯三少。。有閑話給你說嗎。。商量銀行裡的事情啊。。宛亭却只是不理他。。白蓮花從鑰匙眼裡一張。。却見黎宛亭穿了一件單短衫。。正在洗臉。。便又把門搥得震天價響。。說四少。。我看見你在洗臉。。開開嘽。。宛亭在裡面答應道。。四少已經睡着了。。明朝會吧。。白蓮花道。。四少已經睡着。。說閑話的是他的魂靈頭嗎。。白蓮花再要想敲門。。只見程藕舲拖了一雙拖鞋。。披了一件灰色絨的浴衣。。走出來向他搖手。。說不要鬧了。。再鬧的了。。旅館裡的稽查。。又要來干涉我們了。。黎大塊頭是關了門以後。。再也不肯開門的了。。白蓮花道。。旅館裡的稽查。。怕他嗎。。從前也不是被我們打敗了嗎。。

販賣雙獅牌牙粉者鑒

濟南大興公司出售之雙獅牌牙粉因其紙袋圖盒與無敵牌相近假冒業經本社呈奉山東實業廳第三二五號批准布告查禁並由總商會轉咨山東省會警察廳飭屬一體查禁在案恐未週知特於歲首登報廣告如各貨號尙有雙獅牌存貨務即銷燬勿再混售於市以重信譽如要批進無敵牌牙粉可請就近向濟南治香棧或濟泉源裕興批進其價與上海總社一律最爲便利　家庭工業社啟

成功百訣二十五版

沈有乾著　成功百訣一書發行至今已二十五版每册收回印本銀一角二分外埠郵加一分　售處　中華職業教育社　中華書局

介紹生活週刊

本刊由中華職業教育社編行以甚有價值復饒興趣之內容導人脫離失敗而享受愉快成功又輒切身問題誠爲有志者之良師益友每年五十二期連郵費僅一元郵票可代價　黃炎培

◉秩序之維持 (人生觀) 　覺

文明之社會。本有秩序。至秩序而待維持。則必應其有妨礙秩序之行爲。而始謀所以維持之方法也。

維持之方法。有出於自力者。有出於他力者。他力之維持。或由指導。或由裁制。均不如出於自力之維持。蓋必維持出於自力。方足以表示羣衆之確有程度。而使人不敢輕議其不文明。

夫文明本非可一蹴而至。羣衆之文明更非可一蹴而至。惟其無秩序也而一經維持。即有秩序。文明之初步也。信其有自力也而但見秩序不見維持。則文明之進步矣。

◉預防初生兒膿眼之必要 (衛生) 　錢穗楷

初生兒膿眼恆發現於產後一二日間。始則高度紅腫。繼排多量膿液。勢極猛烈。常於短時間而成全盲。其原因大都爲白濁菌。蓋白濁菌存在於產道中。當嬰兒經過產道時。即被傳染。或於穩婆揩拭嬰兒面部時。將含菌之黏液誤入眼中者。尤屬多數。據歐西醫家統計。因初生兒膿眼而致失明者。約占盲人全數百分之三十。爲害殊屬可驚。故一般醫家咸思所以預防之。於是一方面於沐浴嬰兒時嚴加注意。毋使穢濁之物接觸眼部。一方面實施克蘭台氏預防法。法甚簡易。凡嬰兒一經產出。不論白濁之有無。概用二%蛋白化銀溶液一二滴。滴入眼中。有菌則立可殺滅。無菌則並不傷眼。施行以來。成效卓著。從未有任何弊病之發生。誠善法也。我國昔時患白濁者頗鮮。故雖乏預防之方。尚少不幸之事。今則不然。近十年來白濁蔓延至爲繁速。因之此種預防法。實有嚴厲施行之必要。凡我產醫務望切實從事。而生產之家。倘穩婆不能執行時。亦宜自備應用也。(乙種酬)

◉早起之經濟 (經濟) 　張家鼎

當此米珠薪桂之秋。百物騰貴之時。謀生一項。却非易易。舉凡一舉一動。莫不極力講求其經濟以節省其靡費矣。顧今世人之講求經濟。可謂無微不至矣。而獨於早起之經濟。則漠然置之。而不講求。故每當日上三竿時。猶高臥一榻。正作華胥游也。及至起時爲時已無幾。日間之工作。不能完畢。晚間不得不燃燈燭以繼之。廢時失事。銷廢燈費。於無形之中。世之不經濟者。孰有大於此者乎。夫當清晨日出之時。空氣既新鮮。腦筋亦復清朗。早起作工。既有益於衛生。亦必能愉快而勝任。事半而功倍矣。且至晚間即可早入睡鄉以休養精力。豈非燈費既經濟而時間亦經濟耶。世之講求經濟者。顧可忽耶。(乙種酬)

◉消防制度 (市政) 　啟麟

周禮宮正一職。春秋以木鐸修火禁。其殆古之消防制度歟。今案日本火警營救於既發者則有消防警察。綢繆於未然者則有火災警察。日本東京消防制度。劃全市爲十六區。分署凡六。駐於要地。本部駐於警察廳內。受治於警視總監。消防教育訓以嚴。於消防法令各國消防制度。運用機械之式。法凡水道之布置。第宅之構造。皆在所不可忽。火災警察如稽查收藏煤油之所。及竈門暖房之如何。爆發物危險物火燭等。有無疏忽注意。消火器防火線之作用。及煙突之構築。避火之方法。電氣煤氣。有無引火之虞。此火災警之分內事也。我國值市政萌芽之際。關於消防事宜。在上海雖已有救火聯合會主辦。此事日有進步。而內地尙應設法改良。要未可一切倚賴官廳也。(乙種酬)

◉解剖學全部名詞彙編序 (續) (科學) 　俞鳳賓

分類。　全書所載解剖學名詞。共四千八百三十九個。包括骨骼學。韌帶學。肌肉學。內臟學。感覺器學。皮學。血管學。神經學。八類名詞。

手續。　本書各名詞審查之程序。先推專家起草。次提出會議。公同審查。次將審查通過之名詞。分發中外專家。及醫學機關。徵集意見。次根據寄到意見。加以整理。次送請教育部審定。次將審定本重排印彙編。計自起草以迄編印完竣。經過中西專家之審議。校訂無慮數千人。

時間。　此項名詞。於民國四年二月。動議審查。即推舉專家起草。民國五年八月。開始審查。民國六年一八兩月。及民國七年七月。繼續開會三次。始告結束。每次審查完畢。即印刷分發各處。徵集意見。至民國十年。特延專家。費一年之光陰。全部編排。民國十三年五月。經教育部完全審定。復延專家。爲最後之校閱。今始完成。付印而出版。歷時近十有二年。

編輯。　本書各名詞。本係分類討論。枝枝節節。逐字通過。經審定後。若照舊本印刷。勢必難於檢查。乃依西文字母次序排列。每一名詞分拉丁德英日本舊譯參考決定七項。

東南大學用書　詩法捷要

武進顧實編　實洋八角

實在前東南大學用作教本。內分五七絕句律詩乃至古體詩。均一一指出其應用平仄之法則。加以聲韻對偶之指導。及古詩之平仄法。皆從來談詩法者所不能詳或不肯言者。往往作詩一生而不知其所以然者。今皆一一闡明。尤足見著者之苦心。全書論法。由淺而入深。步驟井然。初學可作自修之本。

中國國學研究會編輯　國學輯林 (第一卷第一期)

本書乃當代國學家之論文集。內容豐富。傑作如林。共分插圖，社說，通論，專著，國學研究錄，書平，文錄，詩錄，詞錄，通訊，十項。著者如顧實(惕生)，丁福保(仲祐)，陳柱(柱尊)，錢基博(子泉)，蔣維喬(竹莊)，萬承祚，衛聚賢，周雲青，蔣智由等。或深通經史。或爲文章耆宿。或洞悉百家。文章爾雅。學之愛不釋手者也。全書二百餘頁。平裝一厚冊。實價大洋四角。

上海梅白格路一二一號　醫學書局發行

寄售處　上海中華書局　天津直隸書局　廣州共和書局　南京林記書莊　保文堂書局

一掃光　◀癩疥瘡▶

專治諸般大濕毒瘡疥癩癬瘡坐板瘡乾水疥一黃止瘡止搽三天全愈癸效如神大盅五角小盅二角上海三馬路新閘報館對門東杏濟堂總發行啟

癩疥瘡毒油

無論何種疥瘡濃窠坐板瘡黃瘡銹球瘋膚濕毒發癬癬爛腿症一搽止包愈斷根發再發還大半元中角上海河路寶波路廣東仁濟

非常靈驗　癩疥瘡藥

專治乾濕癩疥痛癢難堪爛肉皮膚濕痛黃水瘡及小兒爛頭瘡胎毒等症一搽止癢數天全愈每盒二角大瓶半元上海四馬路巡捕房西首　廣東接元堂啓　B

小腸疝氣丸

上海濟生藥房　老伯英　費伯英　醫生秘製良藥

優咳貝母精

山道年

▲滅絕腸蟲　▲安全良藥

山道年爲全球醫學界之所公認爲滅絕腸蟲唯一良藥。近百年來。毫無弊害。十分靈驗。殺蟲妙藥。價又特廉。凡關於科學方面及營業上之詢問。請逕函地址下列。無任歡迎。

THE EASTERN AND RUSSIAN CO., LTD.
5 Draper Gardens, London, E. C. 2.

本公司專銷(U.S.S.R.)山道年及經銷全世界

本公司電報掛號　TAARINCO, London.

C983

德商雙龍洋行

南京路四十四號　雙龍洋行廣告

三日愈　癩疥瘡藥

廣東保和太和啟

立止白濁丸

補身大王

人參汁力大功專補元氣
補腎兼強腦健脾又助胃
如欲強身體快請試一瓶

本堂專辦參茸玉桂藥材洋貨細藥秘製丸散膏丹藥油藥酒批發克己

每瓶三元

總發行所上海英界河南路保和堂

當心小便

據醫家言公共小便之處常能傳染楊梅白濁等花柳險症按之事實却不盡誣密締藥爲美國安寧公司所配製不獨患者服之藥到病除而無病之男女服之尤能清血補精增其抵抗之力而永免惡疾之侵入誠衛生之要品也

▲中西各大藥房均有出售　(三)

Vapo-Cresolene

活保加素連藥霧精

專治各種咳嗽氣喘流行性感冒傷風立刻見效老幼咸宜在歐美行銷已五十餘年用法：將藥置霧化器內燃燈熱化使臥室內滿佈藥霧病人睡時吸入能止咳安睡呼吸照常病可早愈　此藥霧精連同霧化器各藥房均有出售

美國紐約活保加素連公司製造

上海南京路四十號　科發大藥房經理

商業新聞

▲特訊▼

▲昨日法輪甲必丹福號來電、謂船內載有大批西貢白米一萬九千四百包、亦在途中、三號可進口起卸、第二批有二萬包、

▲美輪愛烈奇福號、裝到美棉一萬一千二百包、值滬洋一百八十萬元、昨已卸起、

▲昨有湖絲六百十二件、絲頭三百二十四件、綢緞四十四箱、運往法國、

▲法輪盎高號出口裝去花生二二四包、

▲錫蘭島之古倫布發生工潮、上海運往該埠之出口貨、已實行減裝、

▲日輪亞爾白姆丸裝到美國沙定魚一萬一千五百件、

▲昨日美郵船林肯號進口、裝到美金一箱、值洋二萬元、又有本埠大通滙豐及中行等所購入之大條銀一千一百六十五條、估價值洋五十萬元、昨已提存入庫、

▲花旗紅牛皮(即靴鞋皮之原料)昨到三百九十一件、

▲美國大條青鉛昨到一千七百件、

▲本埠有頭髮鬃毛七十二箱、運到巴黎、

▲昨大阪紗花糖交易所均停市、

▲金融▼

標金又漲三兩四錢 ▲最高三百八十七兩八錢

昨日大條銀等無電、金市依然趨堅、同行一致傾買、滙豐掛牌價改貴、匯市極緊、午後初尚平穩、繼因接孟買來電、銀價暴縮、市面復轉緊張、最高價到三百八十七兩八錢、收盤略見回落、結果比上日續高三兩四錢、四月份標金上午八時五十五分開盤價三百八十一兩五錢、毛盤躍至三兩、旋即回小、九時二十五分跌爲一兩、(最低價)賣者停頓、價站在一兩半左右、九時半滙豐掛牌揭曉、各匯價均勿動、人心反好、九時五十一分步高至三兩三錢、稍形盤旋在二兩三錢與三兩一錢間、十一時後買風繼起、價復上昇、十一時四十五分滙豐掛牌改貴、買戶益湧、十二時半收盤升爲三百八十七兩三錢、午後一時五十五分開盤三百八十七兩、價格尚穩、在六兩三錢與七兩之間數錢上落、二時半掛牌開出勿動、金價仍無變化、二時五十二分略小至六兩一錢、買氣未衰、三時零三分達七兩八錢、(最高價)某某等日商銀行均頗售五六月份日匯七錢九分七五、及英金二先令六辨士三七五、價遂轉平、四時三十六分盤落至五兩六錢、收盤前又做六兩二錢、五時收盤三百八十五兩八錢、最高低價相差六兩八錢、交易不弱、登賬價格三月份三百八十六兩、四月份三百八十五兩、補水上午三百八十六兩、下午三百八十七兩、

金業交易所月末交割

金業交易所二月份末交割標金、照昨日(二十八日)滙豐初次所掛日本電匯價格七八七五、(每條以四百八十元外加銀三兩計算、)作價三百八十一兩二、一律交割清楚、

外滙掛牌價改貴 ▲市面緊俏收盤略定

昨日本埠外滙滙豐掛牌價、晨初一致不動、嗣因華商方面猛烈扒進、市況逐步趨緊、至十一時四十五分忽而改貴、僅港滙未動、仍爲八十兩、故遠者縮手、各滙價愈俏、下午掛牌價不動、仍有少數投機家、接孟買來電、銀價暴縮、繼續購進、惟日商銀行家俱傾向售出、致收盤時略平定、進出口滙票均有成交、爲數不鉅、統計全日華商購進約英金二十萬鎊、美金二十萬元、日金六百萬元、茲將英美日三滙掛牌價銀行間成交價及洋行結價分列於後、

英金 滙豐掛牌價 二 六·五〇 較上日價縮一二五

銀行間成交價	最高	最低	收盤
本月份	二 六·三〇	二 六·四〇	賣二 六·三七五 買二 六·四三七五
四月份	二 六·五六二五	二 六·六二五	賣二 六·五六二五 買二 六·六二五

洋行結價	最高	最低	收盤
本月至三月底	二 六·三〇	二 六·三七五	二 六·三七五
四月至六月底	二 六·五〇	二 六·五六二五	二 六·五六二五

美金 滙豐掛牌價 六一·七五 較上日價縮半元

銀行間成交價	最高	最低	收盤
本月份	六三·三七五	六二·七五	賣六三·〇〇 買六三·二五
四月份	六三·八〇	六二·二五	賣六二·八七五 買六三·一二五

洋行結價	最高	最低	收盤
本月至三月底	六三·二二五	六二·四〇	六二·七七五
四月至六月底	六三·〇〇	六二·二二五	六二·三〇

日金 滙豐掛牌價 七九·五〇 較上日價大七五

銀行間成交價	最小	最大	收盤
本月份	七八·二二五	七九·五〇	賣七九·二二五 買七九·〇〇
四月份	七八·一二五	七九·六二五	賣七九·三七五 買七九·二五

洋行結價	最小	最大	收盤
本月至三月底	七八·五〇	七九·五〇	七九·二二五
四月至六月底	七八·七五	七九·七五	七九·五〇

釐拆均站定未動

昨早午市銀拆仍開二分、與前日無上落、劃頭開盤白劃、正金銀行向錢業拆進銀約十餘萬、價西息六兩、廣帮向銀行收出電匯款八九萬、絲帮收出絲款十餘萬、小總會銀拆二分、後白借、劃頭白劃、

昨早午市洋厘仍爲七錢二分五厘七毫半、與前日同、早市洋價行劃頭進洋十餘萬、華銀行共對買進洋五六十萬、計中銀行早市進二二十萬、其他華銀行滙四十餘萬、而上海銀行早午兩市售出洋二二十萬、客路方面長江路漲來現洋及鈔票十餘萬、通州來現洋十餘萬、早市成交鈔票七萬八千、僅照市減一八七五及二毫半、票劃各款七十萬、午市成交鈔票二萬一千、僅照市減二毫半、票劃各款三十二萬五千、小錢行早市做開單毫小四厘半、爲六錢三分、雙毫先小半厘、爲五錢九分三厘半、午市又小五厘、爲五錢九分三厘二毫半、銅元續短五百、爲三百八十二千五百文、

津漢銀洋滙俱跌

上海銀行昨日國內匯兌行市報告云、今日銀匯津漢亦跌、洋匯津漢同時大跌四元至六元、其他各埠皆未見更動、茲將今日行市擇要各埠、列表於左、

地點貨幣	匯價	比上日	地點貨幣	匯價	比上日
天津行化	一〇六六·〇〇	跌一·〇〇	烟台銀元	一〇〇六·〇〇	
漢口洋例	一〇四四·一二五	跌〇·二五	青島銀元	一〇〇八·〇〇	
天津銀元	一〇二四·〇〇	跌四·〇〇	蕪湖銀元	一〇〇五·〇〇	
漢口銀元	一〇二六·〇〇	跌六·〇〇	南京銀元	一〇〇四·〇〇	
北京銀元	一〇一五·〇〇	跌四·〇〇	蚌埠銀元	一〇〇三·〇〇	
濟南銀元	一〇〇一·〇〇				

▲證券▼

四月份公債暫緩開做 ▲整理續跌二元外

昨整理期貨前市較佳、後市極疲、後市初盤祇整六開出五千元、收盤無交易、全日成交額、共十七萬五千元、內分整理六厘三月期五萬五千元、整六二萬二千元、七年長期十二萬元、現貨共做開一萬七千元、中七長五千元、整六一萬二千元、各債在上午初盤時稍疲、然尚穩定、後以買方態意收進、環境暫難改善、各價步趨下游、結果整六現貨及三月份期貨各跌逾二元、七長因後市無交易、所跌未及此數、然其暗價實亦跌過二元矣、茲分述如後、

▲整六 現貨上午價爲七十三元半、後市由七十三元更跌至七十二元半、較兩星期前下落二元、期貨三月期七十二元六角、比上午開盤跌下一元六角、比上週末續小二元四角、

▲七年 現貨惟前市開出一次、價六十元零五角、較上週跌七角、期貨三月期亦僅上午兩盤做開、六十元零五角、比前續跌半元、

公債期貨四月份例應於本月起開始交易、現華商證券交易所以目下市面、尚未平靜、議定暫緩開做、已由理事會公告市場矣、

農部電准九六和解辦法

九六交割案、自經買賣兩方妥洽結果、由全體經紀人通過、以五四五和解了結、更由交易所電呈農部、請予照准後、現已得農部復電、九如所請、九六案大體已無問題矣、茲錄農部來電如後、上海華商證券交易所、敬電悉、查九六公債和解了結辦法、既據稱買賣雙方多半同意、應速妥商了結具報、農商部有、

二月份本埠公債統計 ▲市面仍不振……總數不及三百萬元

二月份公債市場、九六未解決、仍未開市、故惟有整理市面、且以時在舊歷新年、停市之日幾佔三之一、寥落情形、不減於前、計全月期貨成交共僅二百八十八萬元、比上月復約少十萬元、現貨交易共祗十餘萬元、比上月相差幾達二十萬元、至市價上九六滬市仍無所開、惟京市則比上月已復下落十餘元、現滬方交割、雖可和平解決、特該債前途、仍是黑暗、整理債趨勢尚穩、而其疲弱情形、仍與前同、中間曾有一度回漲、月底依然轉低、蓋環境如是、買方決不願積極進行也、茲將各債一月來成交數分列於後、(單位百元)

種別	期或現	成交數	交割數
整六	現貨	一三〇	
整六	二月期	二一、一〇〇	一、六〇〇
整六	三月期	五一、一〇〇	
整六	期貨共計	七二、二〇〇	
七年	現貨	一、一四〇	
七年	二月期	一〇、二四〇	六、一〇〇
七年	三月期	二二、一〇〇	
七年	期貨共計	三二、三四〇	
五年	現貨	四〇	
總計	現貨	一、三一〇	
	期貨	二八、八〇〇	七、七〇〇

▲商情▼

美總統已否決棉農救濟令

▲紐約 上週營業大都係三月期了結交易、大戶於三月期較五月期小二十五磅音時、頗有購進、惟美總統對於棉農救濟會之態度未定、不無稍受阻礙、(依最近消息、總統已加以否決)天氣甚佳、因之陳棉收取及新棉預備均速、據孟菲司報告、各廠皆開足工時、低級棉因收數增加及需要減少而軟、優級棉則甚堅昂、某著名商人預計岡根塞及奧克拉滑媽兩地、棉田約減百分之十、鐵克塞斯減百分之五、東部減百分之十、肥料則較去年減百分之三十五、場中竇氣因現貨堅定而減少、買方恃紡織業之發展爲護符、惟十月期在一角四分半以上、即無需要云、

▲孟買 市面極活潑、白羅溪花售至三百五十羅比、仍有上漲希望、因一般空戶於出口商及廠商號家之賣戶、不能不補也、現貨頗俏、雖需要未見增加、然日有輸出、已足維持而有餘、據出口商之見解、上週營業不佳、大陸商未購、日本及中國亦無發展、本地廠家對美棉之需要、依然堅定、茲將上週統計列左、(單位千包)

	上週	前週		上週	前週
九月起收數累計	一、七四七	一、六五〇	輸往歐洲	一四〇	一三一
週末現存	七三二	七一三	輸往中國	一〇七	一〇三
九月起輸出累計	七八五	七二二	輸往日本	五三五	五〇四

▲利物浦 現貨交易因期貨而暢達、今日因美總統否決棉農救濟令、略有賣出、惟市氣仍堅、據藍開夏方面之意見、如中國狀態滿意、前途頗有發展、埃及棉市況稍佳、惟未隨美棉同上落、

▲埃及棉 截至上週止、九月起收數累計爲六、一二四、〇〇〇康泰、輸出累計爲三、八八七、〇〇〇康泰、週末現存爲三、二二一、〇〇〇康泰、

今年新茶產額不過二三成說 ▲產額銳減之理由…市面有轉機否

路莊綠茶、近日銷路稍活動、市盤雖不見高、尚堅定、據業中人云、目前市面、不無微恙、其主要原因、係預測今年產額、行將銳減之故、蓋(一)徽地軍事未定、金融不易恢復、而(二)茶商去年虧折甚鉅、大都裹足不前、且(三)棧家擱欵太多、無意放款、因此種種情形、今年產額、較之去年、預料不過十成之二三、即如祁門紅茶、雖已屆採製之期、而各號現念於售脫陳茶、多未能兼顧、今年路莊紅茶絕跡、亦意中事云、

本廠布又有大批開出 ▲西貨亦成交數百件…疋莊開叫期未定

昨紗花堅漲、本廠布愈挺俏、各帮進胃愈濃、十三磅粗布存底缺乏、價每疋續漲五分、細布自長江流域各帮入心轉硬、昨銷去頗旺、售價每疋亦高五分、其餘什類亦多漲上、上海廠昨日開出該貨及各洋行購進者如下、十五磅半三元貨粗布三四月份、價五兩七錢五、數逾五百件、又十二磅藍鷄細布三四月份、價五兩二錢、共計七百件、均淨盤無佣、申新廠十三磅四平蓮粗布現出價、每疋四兩九錢五分、成交一百件左右、以南洋帮辦進居多、東方廠開出十磅太極粗布三月份、價三兩七錢五分、額二百件、大部由寧波帮及各麵粉廠購進、其餘各廠零星開出亦旺、東西洋貨與前星期市面相仿、惟廠原由、滬杭路中斷後、專做杭嘉湖疋頭者、頗有搖首問天之概、東疋售價大致如下、杏花天沖貢呢二錢三分半、臘雁元直貢呢二錢七分七厘半、西貨惟羽紗蔗色汀每碼二錢一分、仙稿愛鶴人字嗶嘰二錢零五厘、雙童鹿元直紗、因時令將屆、銷路略活動、售價如和記天水關電光紗每碼須售六錢三分、和記南棧記絲光紗價開六錢、和記天水關花洋紗三錢七分半、和記天香園花紗三錢五分半、其餘則因元芳怡和公平等行、開叫尚無定期、售價更屬平平、但廈門福州以及長江川帮等處客人、購進羽紗嗶紗及直貢呢線呢紗紋呢等、竟有數百件、除建帮貨已下裝外、餘均候輪待裝、大阪棉布受紗市騰貴影響、中國方面進意雖淡、其他買氣則甚暢達、行情齊趨漲風、買方倘有躊躇之色、如二幅布漲起一角、三幅布漲起五分、其他亦爲五分乃至一角不等、

遠期棉有看至三十三兩以外者 ▲外棉步漲…實銷頗佳…未受時局影響

▲棉花 外棉連日上漲、匯票亦堅、故合價殊昂、本棉漲勢緣屬、又以漢口存貨、輸運停駛、來源寥落、本埠各棧存貨極稀、僅陝西花略多、太倉本花以去年收成荒歉、貨物更少、而廠商口胃、多數未會進足、執貨者態度堅硬、始終不願輕易脫售、但日商懸於外棉價貴、遂月貨大批購進、一般散空、以四週情景不利、祗得恐痛購進了結、所以市面大漲、市中實銷生意雖淡、然叫價大昂、雙方成交殊少、據業中人云、外棉如繼續上漲、本棉遠月有三十三兩以外之望、交易所期棉、上午開盤漲六八錢、午後平平無上落、全日成交計五萬二千四百擔、漢標拍開之盤如左、

	收盤市價	比上日		收盤市價	比上日
三月期	三一·四〇	漲〇·四〇	五月期	三一·五〇	漲〇·三五
四月期	三一·一〇	〇·六五	六月期	三一·四〇	〇·八〇
			七月期	三一·九五	〇·八五

棉業公會上消息、現貨生意雖少、但實價頗堅、碼頭上到貨仍稀、陝西花三四百件、通州花四五百包、姚花未有到貨、售盤如左、

陝西花	四〇·二五	東棉行進	一〇〇件	棧交
本花	三八·七五	溥益廠進	一〇〇包	送廠

▲棉紗 實銷愈發展、客帮中需要甚殷、實以外棉步高、底盤又枯、故時局雖惡劣、人心未受打擊、交易所人標期紗、上午開盤市氣頗挺、以隔日外面現紗銷路暢達、形勢尤緊、場中買戶較衆、各月俱漲一三兩、大有扶搖直上之概、午後開現銷尚有二千包以外、場內趨勢仍堅、但有一部分多頭以漲風太速、將遠月稍有了結、而某紗廠仍有拋賣、故又回落五七錢、如時局無大變遷、客銷不斷、前途甚有希望也、全日成交計三萬三千八百包、人標拍開之盤如左、

	收盤價	比上日	存賬數		收盤價	比上日	存賬數
二月期	一三三·〇	漲三·三〇	九、八〇〇	五月期	一三六·三	漲一·六〇	二三、六五〇
三月期	一三三·四	一·六〇	二六、八〇〇	六月期	一三七·三	一·三〇	三〇、九五〇
四月期	一三四·九	一·四〇	二九、九五〇	七月期	一三七·七	一·四〇	一九、四五〇

客帮買去期現紗約五千餘包、行情漲一三兩不等、漢口帮進三百六十五包、長沙帮進一百三十包、江西帮進一百二十五包、牛莊帮進三百九十五包、天津帮進一百三十包、內地帮進一百十五包、福建帮進一百五十五包、廣東帮進一百包、寧波帮進五十五包、秦野雞帮進六十五包、汕頭帮進九十五包、廈門帮進二十五包、天帮進十包、洋行進五十包、同行中進三千五百五十包、內地廠開出二十支水月二千包、價一百四十五兩、日華廠開出十六支藍鳳紗二千包、價一百三十四兩、西曆四五月份、售盤列左、

二十支砲台 一三三·五〇 十六支寶光 一三二·三〇 三月
二十支立馬 一四四·五〇 十六支富貴 一三三·〇〇 十六支日光 一三四·二五 三月
二十支雲鵬 一三六·五〇 十六支日光 一三三·五〇 十六支寶祿 一三一·五〇 二月
至 一三六·五〇 二月 十六支招財 一三一·五〇
二十支水月 一三一·〇〇 十六支子虎 一三一·〇〇 十六支人鐘 一三二·〇〇
至 一三四·〇〇 十六支寶光 一三四·〇〇
二十支藍鳳 一三一·五〇 十六支變象 一三〇·〇〇 十六支變鳳 一三〇·〇〇
二十支雙年 一三一·五〇 十六支藍魚 一三〇·五〇
二十支砲台 一三三·〇〇 二月 十六支藍鳳 一三四·〇〇 十六支鴻福 一三二·〇〇
二十支鴻禧 一三五·〇〇 二月 十六支雙年 一三四·〇〇 十六支荷蜂 一三三·〇〇
二十支立馬 一四一·〇〇 二月 十六支人鐘 一三二·〇〇 十六支金鷄 一三三·〇〇
二十支彩球 一三一·〇〇 十六支汽球 一三三·〇〇 十六支大發 一三二·〇〇 三月

昨日上午九時半大阪現紗電、二十支藍魚一百二十元、漲三元、合申規一百七十三兩三錢、二十支紅財神二百零三元、漲三元、合申規一百五十九兩九錢、十六支福島一百九十六元、漲二元、合申規一百五十四兩四錢、十六支三馬一百九十六元、漲二元、合申規一百五十四兩四錢、

紅盤後麩皮漲起一錢七分半

麩皮市面、昨日人心仍激昂異常、因內地近雖交通不便、無法運去、然以粉廠小麥不敷、預料將來出數減少、故臨時買定待裝者、殊現活動、期貨方面、二兩四錢二分半、今則已漲二兩六錢、不及一月、漲度達一錢七分半、上落之巨、實較粉市勝一籌也、開盤二兩四錢、疲盤二兩三錢二兩六錢、信大中等麩二兩五錢七分、申大麩二兩六錢二分半云、

小麥交割已解到十四車

昨日期麥市面、交易仍冷淡無神、本月份已交割停市、然客因交通梗阻、交貨困難、故賣方於事前祗好補空以免擠軋、前週末高提一錢餘、其故殆根據於此、聞昨日交割之貨、共解到十四車、計豐泰五車、晉記四車、其他均係零星、如順泰長茂等各有一兩車、廠家未收、因回戶收去、爲數寥落、推可想見、至三月份市面、初開平定、收盤好一分、餘均不開、下午開盤、祗二月份尚有交易、價又好一分、其餘仍均空拍、現貨步如到貨不濶、期貨結局、尚須看漲、現貨交易、昨做開一百餘包、黃橋麥開四兩八錢三分、價倘平定、惟後步就物稀爲貴而論、則低落一層、決可免除云、

麪粉近遠期一致上漲之原因 ▲遠期帶好…近期格於原料不繼

昨日粉市、上午頗有繼漲增高之勢、以大部分廠家、雖有一批洋麥、足資生產、而未定及未有裝到之廠家、則深感戰局之牽連、不但運貨路一帶之貨、已旬日來無到、即江北河南等處、亦同此困難、無法裝運、故雖欲照舊開工、而有難乎爲繼之勢、因此人心極堅、吸收不已、而年前之時多套頭貨、以貨底之不充、逐日敢回、不欲交出者、亦頗不少、此爲近二三月份實方之新形勢、跌而反漲之由來也、至五六月份、彼時係出新旺令、依市値言、似無帶好之理、但四月份既未開拍、失其相當之比較、而屆時之年收如何、又難懸想、廠家方面、以歷年受新粉預拋之虧耗、亦不敢神經過敏、逐漸拋出、賣量一稀、致人心亦隨近期之轉佳而帶高矣、上午收盤結果、計本月份好七釐半、二月份好一分半、三月份好七釐半、五月份好一分、六月份未開、下午開盤、各月份交易、非常暢達、惟本月份已在交割時期、(昨已有兵船棧單五萬包交入、半係新棧單、半係去年之套頭)、二三月份則廠方頗有拋出、故漲度稍緩、近三個月份、較上午祗好二釐半、五月份則以外行胃口尚佳、較上午又好七釐半、觀察後步、因小麥來源枯乏、恐須步盤步堅云、

新米昨到五萬四千包 ▲本星期內尚有續到

昨洋米無大升降、祇以到頭不絕、市形帶軟而已、新到之日船鶴島丸已於昨日傍岸卸棧、所裝西貢米安南粳等五萬四千包、市上在復工以後、本街進胃反呆、幸有天津帮辦買、本街與鄉莊亦爲跟辦若干、但均係選高進拾、計開去安南粳一萬二千包、天津轉口派司去五千包、價十三元三角八分、本街與鄉莊進口交易七千包、價十二元四角半、此貨與一號元紅西貢相近、貨品頗佳、祗以存到兩多、行情未能扳足、又開與本街二號西貢五百包、小絞米二千餘包、其他各米與客秈均無成交、二月份到貨本定十萬以上、除前到平陽及鶴島丸各五萬三四千包外、尚有抱土司一船指日可到、在二月份內已全數到齊矣、至三月份中、尚未軋齊、因此市上本客未免有觀望、昨市現貨疲五分、期貨亦小三四分、但以本國內杜米到存兩少、底存不豐、且漸次將抵五六月中、青黃不接之時、乃有此洋米源源而來、民食前途、當可無憂矣、昨日回籠貨米成交小絞二月份一千包、價五兩八錢至五兩七錢半、滬南到船十號、市上銷場份三千包、價五兩八錢至五兩七錢八分、又二號西貢二三月清淡、中次北粳變元等價跌角許、其餘各價平定、滬北來源二十餘號、市上去胃亦呆、北粳薄稻早稻等又小二角、餘貨帶疲、

白煤因存貨擁擠難支持

東京山西柳江海豐等白煤、蘇錫客帮、近日雖有數百噸裝去、但到頭甚夥、存底擁擠、故市場售開價目、終難見好、如昨日成交之東京白煤七十噸、山西四十噸、柳江一百十八噸、明雖不動、而暗盤則已可鬆動少許、餘若開跑白煤九十四噸、安南三十五噸、長城八十噸、均已實跌二錢五分、

出口貨多數在觀望中

近來出口貿易依然停頓、海外大都觀望、期市價或轉低、而不知此間情形、似並無實現之可能也、零星交易、常有所聞、但亦時作時輟、山羊生皮極爲疲弱、黃狼皮較昂、供給缺乏、歐洲方面、生絲殊堅硬、滬市亦上漲、出口帮頗活動、芝蔴市價、已遠過於歐洲、但仍無貨可得、桐油一項、漢口時有出口、數頗可觀、價堅穩、

中日棉線俱有漲風

棉綫實銷較前活潑、市面頗挺、實價漲二三兩、人心看高、以日匯堅昂、期紗雖高、日商洋行心思極硬也、漢口帮進三十二支雙喜細紗二十件、價一百八十六兩五錢、天津帮進四十二支雙鹿紗三十件、價爲二百六十兩至三兩、又陽鶴綫十五件、價二百三十六兩、江西帮進四十二支雙鹿綫二十件、價二百六十三兩、又內地帮進四十支天官單紗一件、價二百十兩、內地帮受時局影響、胃口較呆云、大阪現貨精細棉紗、川口帮稍有買氣、惟僅限於需要之貨、一般人氣雖傾向跌、然中等二十支叫價爲二百十二元、已漲起二元、其他細紗漲起三四元、瓦斯紗續漲五元、均出一般人預料之外、昨成交者、計有雙女十支三月期價一百八十六元、福十六支三月期二百二十二元、福津十六支一百九十九元、雙鹿二十二支二百九十元、白鐘三十支二百六十二元、大黑十支一百八十五元等、

請給予清導丸

頭痛不止肝陽上升如何療治

肝火上升疾病頭痛其致疾之由往往在乎大便秘結所致其肝經失調亦其一也若試服重瀉之藥丸或藥水以療治之此誠謬誤之甚者也重瀉之劑必損腸胃勢所必然宜投以潤導微利之品如紅色清導丸正是適用既得平肝又能潤腸可令大便有序矣即如湖南新化南口街永和豐號曹廣精先生來函云鄙人體質孱弱素患大便閉結之症以致頭暈目眩常服各藥毫無效果及試服紅色清導丸頓覺大便暢達誠有莫大潤腸之功力殊深感謝紅色清導丸凡經售西藥者均有出售或直寄郵票大洋六角至上海江西路六十號韋廉士醫生藥局原班奉上一瓶可也每六瓶大洋三元郵力在內

韋廉士紅色清導丸

PINKETTES

▲調查▼

新月期 一·五二五 七月期 [illegible] 十月期 一·三〇

去年路莊茶產額之統計 ▲較前年多八萬餘件…市面凋疲之一原因

近年來茶業市面、以一九二五年爲最佳、去年份爲最疲、前後兩年間、市面之懸殊、俱爲亘古以來所未有、業此者身受困苦、自不堪言、其中原因雖多、而產額陡增、交易因之阻滯、影響於市面尤鉅、茲將去年份各茶棧到茶總數、開列於後、並附以一九二五年之產額統計、以供留心茶業者之參考、

棧名	去年件	前年件	棧名	去年件	前年件
洪源永	三三、八〇六	五四、八三三	源豐潤	三四、四三三	三五、一〇七
乾記	三三、四七一	四一、六九八	忠信昌	二八、四八五	一六、九九九
公福隆	四〇、一四三	四一、三三六	永興隆	二七、六六八	一七、一六八
恒紀	三七、五九〇	三〇、七一九	公升永	三〇、〇〇八	一二、二三三
永盛昌	四一、四八九	三九、四二一	協慎祥	一七、六五五	一、八〇〇
永泰昌	三三、三二六		恒鑫	六六六	
			統計	三六一、〇四八	二七八、三三〇

一月份本埠各廠之存紗

本埠各廠棉紗存底、茲據調查所得一月份中英各廠存粗細紗計三萬五千九百三十包、又紗布交易所倉庫存十六支紗八千零八十包、共計四萬四千零十包、茲將廠名及其數列左、

廠名	包額	廠名	包額	廠名	包額	廠名	包額	廠名	包額
恒豐	一、四五〇	溥益	一、七〇〇	三新	八五〇	振泰	五〇〇	申新	七、〇五〇
振華	七〇〇	厚生	三、〇〇〇	統益	三、八〇〇	永安	一、五〇〇	怡和	八、五〇〇
鴻裕	一、三〇〇	緯通	一、八〇〇	永豫	八〇〇	崇信	一、〇〇〇	東方	一、三五〇
鴻章	七五〇	同昌	七五〇	大豐	五〇〇				

關於本埠疋頭到銷之統計

(一)兩年來花旗疋頭之進口數(單位疋下仿此)

	一九二六	一九二五		一九二六	一九二五
粗布	[illegible]	[illegible]	共計	[illegible]	[illegible]
細布	[illegible]	[illegible]	棉法蘭絨	[illegible]	[illegible]
粗斜紋	[illegible]	[illegible]			

(二)兩年來東洋疋頭之進口數

	一九二六	一九二五
粗布	[illegible]	[illegible]
細布	[illegible]	[illegible]
標布	[illegible]	[illegible]
粗斜	[illegible]	[illegible]
細斜	[illegible]	[illegible]
漂布	[illegible]	[illegible]
印花布	[illegible]	[illegible]

(三)五年來本埠疋頭之銷數

	一九二六	一九二五	一九二四	一九二三	一九二二
粗布	[illegible]	[illegible]	[illegible]	[illegible]	[illegible]
細布	[illegible]	[illegible]	[illegible]	[illegible]	[illegible]
標布	[illegible]	[illegible]	[illegible]	[illegible]	[illegible]
粗斜	[illegible]	[illegible]	[illegible]	[illegible]	[illegible]
細斜	[illegible]	[illegible]	[illegible]	[illegible]	[illegible]
漂布	[illegible]	[illegible]	[illegible]	[illegible]	[illegible]
印花布	[illegible]	[illegible]	[illegible]	[illegible]	[illegible]
紅布	[illegible]	[illegible]	[illegible]	[illegible]	[illegible]
色素布	[illegible]	[illegible]	[illegible]	[illegible]	[illegible]
棉法蘭絨	[illegible]	[illegible]	[illegible]	[illegible]	[illegible]
共計	[illegible]	[illegible]	[illegible]	[illegible]	[illegible]

(四)九年來呷莊疋頭之拍出數

年份	數
[illegible]	[illegible]

海味俱有呆定之象 ▲香菌尤疲

昨海味各字號均未開盤、香菌各帮需要亦無、本街生意亦零星、故號家來貨、雖成本高昂、亦不得不遷就脫手、昨建帮合和等號共計開出四十餘件、最高價一百二十三兩五錢、次者僅售八十五六兩、較紅盤已跌去二十兩左右、▲冬菰 東洋貨大阪橫濱等產來源缺乏、存底亦枯、市面因之步漲、惟國產如江西屯溪等貨、銷勢較呆、存底亦大厚、故市面適成一反例、現江西屯溪等售一百九十兩至四十兩、日貨一百三十兩至一百十兩、▲蘑菰 產於我國蒙古境內、別國均無輸入、現大自生售四百八十兩、中自生三百三十五兩、到存均缺、銷亦未動、刻市面平定、無榮辱可分、

紅糧疲四分 ▲銷路淡…速市跌

紅糧在工潮未發以前、行情大包步增至三兩二錢一二分、市面已呈轉機、不料自滬杭路斷後內地去胃完全斷絕、祗有江北一路動辦、價乃步疲、昨日開出三車、大包初價三兩一錢半、繼小至三兩一錢三分、中包小至三兩零五分、比前市又跌三四分、苞米又乏成交、期貨亦見步疲、昨日上午正三月份均三兩一錢二分、午後本月份小至三兩零八分、後市三兩一錢、下月份三兩一錢二分、刻下速價亦疲、昨電現貨三元八角二分、比之上週初已跌小一角、故申地連帶亦無意維持、因此後市非得長江一路暢銷、或速價高昂後、殊無轉漲之望云、

糖市無甚上落 ▲形勢略堅俏

昨日糖市海外電訊、古巴現糖價仍三·一八七五、紐約期糖三月份三·一二、五月份三·二二、較前電均升一分、七月份三·四一、未有升降、爪哇現貨一一·二七五、新貨五月份一九·八七五、六月份一九·二五、八月份十九盾、較前各大一二五、惟五月份則未有上落、日匯內盤結價七八三七五、公會劃盤本月份八兩零二分半、三月份八兩三錢六分二釐半、但買氣仍靜、二盤本月份八兩及八兩零二分半之批價、二月份仍未動、三月份八兩三錢五分、此時進出尚多、結果收盤本月份回至八兩零二分半、二月份八兩二錢、三月份八兩三錢五分、

但出戶見缺、而買意尚濃、以致市況甚堅挺、現貨N賬昨劃價八兩零二分半至八兩、明治YT價相彷彿、TM七兩九錢七分半、明華YR◎七兩九錢五分、YP八兩五錢、成交微稀、要手仍冷淡、市面平平云、

呢絨市面恢復 ▲雨衣布當令

工潮平後、郵便船輪次第通行、呢絨市面亦漸恢復、公會上大勢平穩、客帮成交不弱、如奉天·天津·北京·汴城·四川·雲南·長江等帮皆有索樣問訊、羽紗呢華達呢元莊灰嗶嘰直貢等較爲對路、本街各門莊與衣莊帮及虹口洋服裁縫帮等、對於春銷貨品、如上中下套頭花呢法蘭絨·印花呢末爾登·芝蔴嗶嘰毛棉呢·生熟毛元藏灰素嗶嘰與直貢呢·雜色華達呢格子嗶嘰之類、均有相當成交、而各種厚薄雨衣布、爲當令應市、其去路更爲暢達、

歐莊着手動辦絲經 ▲價漲數兩

昨日洋莊絲經交易頗不寂寞、上週各歐莊發往之期絲電報、均分別轉滬、海外春綢需要轉殷、各歐莊搶意亦濃、而華商存儲不充、態度堅挺、昨計信孚等進三四月份滬白廠經一百三十包、百利進川廠經現貨二十包、公安局進上身白乾經三十包、開利進河陽黃絲十包、黃白廠經價均激漲五兩至十兩、乾經黃絲價亦堅穩、日橫濱生絲現市之特優貨及二十一中特殊貨、銷胃仍繼續暢達、且美江商九五號一九二三號百八十三號等叫買甚力、雖因前日之六萬五千斤交易、有定價關係、故上午未能具體成立、然行情可望看漲十元、昨應定價之前日交易、賣方高索十元、如最優等貨索一千四百七十元、買方則仍主張六十元云、其期貨市價如左、

芝加哥期麥市價(美金)(二十八日電)

	前收	後收		前收	後收
三月	一四八·五〇	一四九·五〇	五月	一五〇·〇〇	一五〇·二〇
四月	一五〇·〇〇	一四九·一〇	六月	一五〇·二〇	一五〇·二〇

本月七日討論之印幣改制案 ▲議案三起…三兩案或將延期

印度國會內因皇家幣制委員會之報告、現提出三議案、(一)維持一先令六辨士之羅比對金平價、即每一羅比合金八·四七五一二格蘭姆、(二)建立金本位(實即金塊本位)、以替代金匯兌本位、且在英屬印度境內設立一準備銀行、(三)修正一九二〇年印度帝國銀行條例、據海電消息、印度三月七日、國會對於以上三提案、祇考慮第一案、一般人之意見、該議案即遭國會否決、仍將成立爲正式條例、據謂若在必需之時、印度總督將行使其特權、於一九二七年四月一日起、强迫實施此案云、至於第二及第三兩案、恐暫不付討論、須延至下次會議內再議、俾人民得有相當時機、將此案之利弊、熟加考量、按上述之第一案、無論在國會通過否、於銀價無直接影響也、關於第二及第三兩議案、有以下數要點、不可不加注意、所提議之準備銀行若成事實、則其總行將設於孟買、有二十五年之獨家發行鈔票權、(滿期後可繼續)、該行在一九三〇年以前、將不以現金出售、俾可逐漸養成其金準備、印度帝國銀行可自由參加爲該行股東、其所供資金、以新行資本總額百分之三十爲限、凡各商埠新行未設有分支行者、可委帝國銀行爲代理處云、至於印政府管理帝國銀行之條例、將加修改、予以在國外設立支行之權利、並可經營普通匯兌事務、

程少卿眼科秘製

眞八寶 立退紅腫翳障

眼藥

明目退翳丸

德和公司製 上海三馬路 [illegible] 276

立補固精 二包好效

遺精丸

有夢無夢立止 斷根不發

濟生老藥房 上海 [illegible]

感謝程鳳生醫生

眞體虛白濁丸

白濁

愈我年久白濁

痊愈斷根

上海德和公司製藥 程鳳生 [illegible]

可怕之白濁

凡淋濁初起時，移患白濁…[illegible]

守仁醫院 [illegible]

上海銀行公會會員

四明商業儲蓄銀行廣告

本銀行設總行於上海北京路…[illegible] 4964

嗚謝

望賚水火保險公司

賠欵迅速可靠

去年太古五號棧房失火，散艙裝在內致被完全焚燬…向該公司保有火險已於去年十二月十八日之蒙 華經理顧新岐君…如數賠足…特登報鳴謝…諸還向顧君接洽可也 永泰昌棧啟 1132

此頁報紙印有佛號 請勿褻瀆

諸君閱報至此請虔誦 南無阿彌陀佛

或百遍 或千遍 或十遍 當獲現世十種功德

（一）晝夜常得諸天大力神將…隱形守護。（二）常得二十五大菩薩…護念。（三）常為諸佛晝夜護念，阿彌陀佛常放光明，攝受此人。（四）一切惡鬼…夜叉羅刹…皆不能害。（五）一切火難水難冤賊刀兵…牢獄横死，悉皆不受。（六）先所作罪，皆悉消滅，所殺冤命，彼蒙解脫，更無執對。（七）夜夢正直，或復夢見阿彌陀佛勝妙色身。（八）心常歡喜，顏色光澤，氣力充盛，所作吉利。（九）常為一切世間人民恭敬供養禮拜，猶如敬佛。（十）命終之時，心無怖畏，正念現前，得見阿彌陀佛及諸菩薩，手持金臺，接引往生西方淨土，盡未來際，受勝妙樂。

本埠市價表

國外匯兌（二月二十八號）

[illegible]

外國股票

[illegible]

交易所

金業

[illegible]

證券物品

[illegible]

華商證券

[illegible]

華商紗布

[illegible]

外幣

[illegible]

銀洋錢市

[illegible]

津漢滙市

[illegible]

米市

[illegible]

雜糧油餅

[illegible]

麵粉

[illegible]

糖市

[illegible]

雜糧油荳餅

[illegible]

煤市

[illegible]

呢絨

[illegible]

絲經

[illegible]

茶市

[illegible]

煤油

[illegible]

外埠市價表 蘇州

[illegible]

大連油荳餅（廿八日電）

[illegible]

旅行一覽表

滬寧路段

上行車：[illegible]

下行車：[illegible]

滬杭甬鐵路滬杭段

上行車：[illegible]

下行車：[illegible]

鎮揚長途汽車

鎮江開往揚州：[illegible]

揚州開往鎮江：[illegible]

輪船進口報告（二月廿八日進口）

[illegible]

輪船出口日期

[illegible]

他醒了就要吸烟 梅蘭芳牌香烟是他最贊成的 所以我預先給他拿來

中國南洋兄弟烟草公司出品

[illegible]

宣紙

化石

㈠宣紙的原料　正如傳說是樹皮和稻草、這都是植物纖維、樹皮大都是檀樹之皮、以生在山石崎嶇危崖絕壁間者爲上品、其次亦必生於山坡或山上、有專製原料的人、到了冬季、他們斫取這種樹的樹皮、斷做成爲小段、先以清冽的山溪之水沖洗之、去其汙穢、然後入鍋煮之、使其皮脫下、然後取所脫下之皮、浸在水中、以待其爛、數日後以石灰鹼等煮之、取出攤放在山上、任受風吹、雨淋、日曬、過十數天後、再浸水中、再入鍋煮之、若是者行之數次、樹皮的顏色漸變、皮質亦漸溶解成糊、就用大石舂之、有用人力和水力之分、各有利便、凡用水力推動者、其所出之料較細而勻、不過吃本也較重、且苟久不下雨、無水推動、便失其用、故以用人力者爲較多、資本較大者、則並用之、稻草製成原料同於樹皮、惟手續較省、價值因之而各異、普通草料僅約值皮料之三分之一弱、譬如現在的草料每石約値價十元、而皮料則須值四十元、因爲草料和皮料的價値相差得太多的緣故、現在一般製造宣紙者都不能淨以皮料做宣紙、必攙草料其中、而且還是攙得很多、每張紙的成分、反以草料占其大部分、就是現在所出而號稱爲淨皮的、也還是含着不少的草料、不過皮料稍多一些罷了、雖是如此、宣紙猶能不失其本來面目、質地仍如往昔、而各種優點仍都克保存着、

㈡宣紙的製造　宣紙原料有自製代製之分、自製者由造紙的工場自行僱工製造、代製者由專做原料的人代爲製造、前者須有大資本工場以行使之、更須管理得法、否則事倍功半、所出之料往往非但不佳、其價値又反高貴於購之他人、所以大都由人代製、或向市面收買、後者都是家有山地、種有檀樹、向以製料爲生、很能以全力赴之、是以所出之品、自能較佳、山中所產生之檀樹既有限、而製造上又得受天時、人力、場地等所限制、所以每年原料的出產也有一定的數目、因此一般非有原料不可的造紙工場、就不得不預向製料的人包下、以免無料應用、他們大都是在隔年預定來年所要製造紙的數目、預算所要用的原料多少、就依了那預算、包幾戶專造原料的人的、既定下了、工場就借錢給製料者以做製料之資本和日常的生活費、製料者亦不復與別一工場訂約、是年所製出的料、全依着當日定下的價格、逐漸的交割給那工場、並隨時再向之拿錢、一俟交割完了、雙方再行清算、事實上、凡是信用較好與工場也已交易過幾年的、製料者往往所拿的錢透出於應得的數目、而稍有餘力的工場亦多願透付一些、因爲這樣便可以使製料者在來年仍受他的預包、那所透付的錢呢、在次年的賬上也可扣除、有些製料者因爲透支的錢多了、一時不能淸償、只得年年受那工場的包買、否則須有新買主能代爲淸償此債才可、製料者大都是祖傳下來、所以也大都和向與祖上交易的工場訂約的、另和他工場交易的是很少、除非那向和祖上交易的工場縮小了製造的範圍、不能全部收受他的貨品、或不能全數預爲包下、始和他工場接約、或待製料製成後隨時出售給人、有些工場因爲資本不多、不能預包、或隔年所預之料不敷本年的應用、就利用此等原料、也有製料者因無人預包、或不願給人預包、而專以此等工場爲主顧的、

原料一時不能盡行做紙、所以就把來攤放在山上、曬成爲硬塊叫做乾帖、要用時拏來撕碎、叫做撕皮、以水浸開之、然後和水放在石臼內鍾之、漸溶成流漿、濾去其渣滓、加入含有黏性之楊枝藤汁、攪之使均勻、既均勻就由二人同舁一細竹製成之簾、由另一人以器盛紙漿瀉在竹簾紙上、自中央以迄於四角、必使之平、而厚薄維均、紙的厚薄、就在此時定然、這便是個中人所謂的撈紙、紙既撈好、便以重器相壓去其水分、然後粘貼在光而滑的熱壁上以烘乾之、熱壁之中間生着火、以樹枝當薪燒得極熱、所以放上去不久便乾、既乾、紙就成功了、若要雙層或三層紙、則便在烘的時候以二張簾或三張簾合起來一同烘得了、既烘乾的紙、就依類分開放着、由看紙的人來審查、所要審查的是貨品之高下厚薄、可能適合於所定的名目、紙張可有破碎、如果審查後、有覺得不合的、或改做別種名稱、或回漕重行撈過、既審查合格、便由剪紙的拿去、依所規定此尺寸用剪刀剪齊、剪好了齊成做刀、每刀的張數是因單層雙層而不同、單的大多只有九十四張、而雙的則都是二十五張一束、四束爲一刀、成了刀、就有蓋印人在紙邊上以木印銀硃印上牌號和名稱、有了同樣的紙若干刀可以成功爲一件時、就用篾捆了起來、叫個竹匠在捆外打起個竹簍來、一律的刀數多少是沒一定的、多是依了他們的成規和斤兩的、每件毛重約一百五十斤、有了幾十件紙就行輸出、輸出是僱小民船裝了由小河中慢慢的搖到蕪湖、路程雖只一二百里、却半個多月不能逆到、到了蕪湖、就報關裝長江輪船到上海、宣紙業曾約定除了本國底招商局以外決不報裝他公司的輪船、迄今仍守此約、雖有時因而遲延、亦不之怨、這種愛國的熱誠是大可欽佩的、

㈢宣紙的發行所　大都是在上海、他如蕪湖・南京・蘇州・杭州・漢口等處雖也有的、不過規模既不及上海之大、紙張又不及上海之好、銷路更不及上海之廣、亦有從上海批去的、我們知道了上海、就可知其他了、上海的發行所多是由涇縣造紙的工場所設立的、發行所每年扣取所售貨價的十分之一以作開銷、有餘剩則仍歸還工場、發行所所用人極少、若專做批發並不零售的有二三人即可、房屋亦不須多、所以開銷極省、每年總有餘剩、亦有每年由工場給若干錢由某人包下、如有餘剩、不復還之工場的、亦有由某人以較小之佣金爲工場代售者、無論是由工場自己設立、或是托人代售、其牌號必與工場相同、牌號的名稱因冠上個姓、故必爲三個字、現在我姑把我所知道的幾個上海的宣紙發行所的牌號寫出如下、曹恒源步記、曹恒源秀記、曹義發鴻記、曹義發雲記、曹義發生記、曹義發賀記、曹義發俊記、曹信義、曹允源、曹寶成、曹錦隆、曹協吉、老汪六吉、他們所設立的地點大都是在新老北門一帶的民國路、吉祥街、紫來街、及興聖街對面的民立路等地方、尤以民立路爲最多、計有四家、他們所以要設立在這些地方的緣故、既爲了招商局長江輪船所上貨的金利源碼頭相近、又爲了辦貨到日本京津一帶的商人也都在那些地方、

從上面幾家宣紙莊的牌號名稱看來、就更可以證明我在先前所說的宣紙現在只有汪曹二姓會造的話不錯、但爲何姓汪的也只汪六吉一家呢、其中也有緣故、本來汪六吉已有着一百多年的歷史了、牌子最老、尤以淨皮料所製出的紙爲最著名、所以現在有人竟把那類宣紙叫做六吉紙、可惜因爲年代太久了、現在這塊汪六吉的牌子幾像戲臺上的鬍子樣的誰也可以租用、租用這塊牌子的人、僅知利用這老牌子、而對於製造方面毫不加以考究、所以出品非但沒有進步、反日漸退化而不及從前了、現在曹姓中如曹義發鴻記曹信義等亦都以淨皮宣紙著名於國內、其質與色、無一不勝於其他、價又較廉、所以一般精於購買宣紙者多改就以上二家、識者咸謂他家苟長此以往、不知改良猛進、僅依賴其老牌子、恐不久他的營業將全爲曹姓所奪、而宣紙業亦將全爲曹姓所獨覇了、

㈣宣紙的銷場　除輸出到日本外、國內各處是以京津爲多、蘇州・杭州・上海等雖亦不少、惟不及京津、紙之品質依銷路之不同而異、大概以銷日本・上海・及京津等處者爲最佳、餘則較次、凡銷日本之紙、選料須佳、製時須加工、審查時又必十分留意、稍不合格、即不屨置其中、所出之紙又須精而細、銷京津者須以顏色爲重、以白爲貴、質地之精細與否還在其次、故多於製紙前在原料上加上些漂粉漂白之、使製出的紙較白、然而此猶之美人以脂粉濃抹、雖白而俗、失其天眞、而無淸雅可愛之色、况且用了漂粉漂白的紙、其質之堅韌耐久、也便較次了、國內各處無不多著重顏色、有些地方却只顧價賤、顏色白、而並不管紙的好壞的、上海則各種之紙都有去路、惜胃口不大、不能有大宗的銷路而只有門市零碎的交易、

㈤上海的宣紙業　上海宣紙業以曹恒源與曹義發鴻記爲最大、存貨既多、各種品類、高低貴賤、無一不備、故各處無不向之批買、在日本亦以該二家之貨爲最受歡迎、價亦較貴、不過次等之紙、亦有出售、曹信義貨亦不弱、惟不很輸出國外、而以銷京津爲大宗、曹允源兼業洋紙、其主因此頗知革新、惜在涇縣無偉大之工場、管理又乏人、自己出紙不多、往往收買他家之紙改印自家之牌號出售、然在宣紙業中實爲唯一的能維新者、宣紙業之通病是雖當現在商戰激烈時代、猶不知利用廣告以資宣傳、最近我始在申報上得見汪六吉所登之告白、然寥寥數行、所登時間又不長、僅一二天、不能使人注意、仍不知廣告之用也、

㈥宣紙之名目　各種名目、是依了用料・層數・尺寸之不同、而定的用料、我在前已說過、是分草、（即草多皮少）皮（皮較多）從前還有半皮和七皮三草、現在却無此等名目了、層數是有單層・雙層・三層三種、不過末一種近來也不很做了、尺寸本來是有一尺二寸・二尺・四尺・五尺・六尺・八尺・丈二尺等、可是現在除了四尺・五尺・六尺三種以外、少有製出、要想得着的、只有去定造、宣紙現在所有的名目如果詳細地說來便是、草四尺單、草四尺夾、皮四尺單、皮四尺夾、草五尺單、草五尺夾、皮五尺單、皮五尺夾、草六尺單、草六尺夾、皮六尺單、皮六尺夾、此外則還有棉連・夾連・一名十刀頭、前者爲分兩稍輕、紙張稍薄的草四尺單、後者乃反於是、都是專銷京津的貨品、長扇・短扇・接半・加重料半・白板・等則都爲審查不合格而又不願回漕的紙所設立、既非正當的貨品、每年產額又不多、僅供本埠作坊之用而並不輸出、他如皮貨亦只銷行於蘇州・杭州・寧波・上海・其他各處都以草貨爲主、因此、除了我所述的三四家大宣紙莊外、多無此等品發售、

中央開映「義俠女伶」中之月神

㈦宣紙的價目　是以草四尺單做本位而遞加的、凡五尺較之四尺加一半、六尺較之四尺加一倍、夾的（即雙層的）較之單層的加一倍、皮的較之草的加一倍、除了貨品太次「牌子太不好的宣紙、都依此法推算價目、至於那些副品、如棉連・夾連等、則視比較原屬名目的高下好壞而定價目的、凡購買宣紙以一件爲起碼、每件價約八九十元、以銀兩計算、最近上海市上草四尺單的最高價是二兩左右、付欵除用莊票外、亦可以用上海通用銀元按市面拆算、近來以上海多不能一件一買、我所舉出的幾家大宣紙莊、有見於此、因都特設門市零售部、可以從單的一刀買起、雙的從一束（計二十五張）買起、備有各種存貨、以便需要宣紙者、於是向由一般箋扇店代買的人都能直接去買、既可得着好貨、價又較廉、凡零售是不以銀兩而以上海通用銀元計算的、價較原件出售的貴些、因爲零售是要增加一番手續、如果有着扦傷又須吃虧的緣故、市上草四尺草門售價約三元、比之向箋扇店零買的總要便宜些、所以現在直接去買的不少、有許多知道這種情形的書畫家就也都不再向箋扇店購買了、有些書畫家則喜歡在澤瑩而光滑的紙上揮毫、原來的宣紙並不十分光滑、有專砑宣紙的作坊將宣紙砑光上蠟、使之光澤、此等製過的宣紙惟箋扇店中有之、故仍多向是等店購買以供應用、不知向宣紙莊買就後、亦可囑其代叫作坊砑製、而加其砑工就得、不過不滿刀而只需幾張的、則只得向箋扇店中購買、

明星新片梅花落之一幕

㈧上海宣紙的門市零售　除書畫家箋扇店外、作坊與書局亦爲大主顧、作坊之作泥金、虎皮、及各種色箋者多用宣紙、因易於着色、且甚美觀、較易受用者之歡迎、書局如眞賞社、中華、有正、商務、及文明等、凡印名貴之書籍、碑帖、印譜等、俱向宣紙莊直接購用宣紙、而不復假手於箋扇店了、此外則一般裝池店近亦多直接購買、

㈨餘論　上海的宣紙業並無團體、惟他們都是同族中人、故較之有團體的還要團結而有連絡、涇縣是安徽省的一縣、舊屬於甯國府、所以宣紙業中大都加入徽甯旅滬同鄉會、及徽甯會館的長生會等、宣紙可說是一種手工藝的出品、能發如此樣的發達、自是不易、不過我還希望他們能勿祇知依舊法成規辦事、能發應用科學方法、於製造裝璜方面都能大加改良、利用廣告以資宣傳、並直接到國外設立發行所、爲我中國紙放一異彩、而和外國紙相角逐呵、

◎各團體消息

▲民立女子中學正式上課　西門外民立女子中學校、前因南市交通不便、故特通告停課、現交通已復、故已於本月二十八日起正式上課云、

▲英法夜社續招新生　乍浦路英法夜社、自開學以來、學生到者頗衆、惟目下預科各級均有餘額可插、至於商業速成速記、仍以六星期畢業、兼收女生、每週教授四次、課本用最新式書、英文及速記新章、均已列出、郵寄須附郵花三分半、即寄奉云、

▲佛教儀式結婚紀　東南大學教授張鳳岡博士、及韓竹坡女士、昨日下午四時、在大華飯店用佛教儀式行結婚禮、主婚人佛化教育社社長太虛法師、證婚人東南大學校長蔣竹莊君、男女來賓有二百餘人、首由主婚人太虛致慶祝詞、並宣讀證書、次由蔣竹莊君講佛教儀式結婚、與改良風俗之關係、末由徐志摩君招待來賓用茶點、至六時餘賓主興辭而散、

▲松柏音樂社昨開第三屆選舉會　虹口老靶子路鴻安里松柏音樂社、自成立以來、已歷數載、成績斐然、社員加入者、日見衆多、昨日該社開第三屆選舉委員大會、計被選者黃克明君爲總務委員、胡美倫君爲理財委員、鄒慈英君爲文牘委員、曾瑞祺君爲音樂指導員云、

▲華民兒童圖書館開幕及演講　愛文義路華民學校、於昨日下午、舉行兒童圖書館開幕、及演講臺落成典禮、是日由該校學生表演學說、以娛來賓、

申報本埠增刊分類廣告

啟事

▲招人接辦　名利雙收　高尙事業　茲有某機關每月祇五十元開支即可收入三四百元現因創辦人無暇兼顧願讓同志接辦所有將籍販補完全讓與如能付頂費二千元者請速接洽無意經營及無此財力者幸勿枉顧上海老靶子路天賜里新民學院介紹部啟　庚E837

▲投資者鑒　大凡投資必擇報酬最大而穩妥可靠之地茲南京路十五號上海營益地產公司對於中西產業情形研究精到歡迎接洽幸注意爲電話中央八二三二號　E278

▲購產業者鑒　欲購家屋地皮及高等住宅者請來南京路十五號上海營益地產公司接洽價目計測有問必答詳往參閱亦所歡迎電話中央八二三二號　E277

▲出讓產業者鑒　欲置產業而來本公司接洽者日必數起凡大資本主願以產業出讓者請來敝公司接洽以便代爲擇定主顧可也南京路十五號上海營益地產公司電話中央八二三二號

▲上海渡船公司　本公司備有大小火輪多艘專載遊客及上下水拖船等用穩妥異常價極低廉如蒙賜顧無論日夜均可隨時電話通知中央三千四百另一號九江路海關碼頭寫字間接洽並備大號汽油遊船以供貴客駛往各名勝地遊玩之用此佈　錦名洋行經理寧波路七號　電話中央一一九六　一一九五　庚E296

▲中洋招盤注意地址優良　今五馬路寶善街大慶館間壁中洋襪敝兼營洋貨現主人不願營業如有志者可前去接洽　E425

▲糖菓冰淇淋店召盤　茲因敝東離滬年餘今得來電業有高就願將自置之法租界霞飛路一五九號門牌新民公司生財貨物裝修等一概廉價出讓有願營斯業者請逕至該公司內與蔣君接洽　新民主人謹啟　庚E381

聘請

▲招請司賬　茲有某行擴充營業添請司賬一位須繳現金或保證或帶往來爲合格欲意投函本報天字第四百三十四號信箱以便接洽　E327

待聘

▲音樂教師待聘　某君與西人研究音樂多年現願任滬於課暇擔任學校課程如樂理和聲學鋼琴或唱歌等備有新式教本願聘者請投函申報天字四五九信箱接洽　E966

▲女教授待聘　著名大學畢業擬長英文歷史教育等科如學校或公館欲聘者請函本報天字四三九信箱　E396

▲職員待聘　鄙人國文通順英文粗通寫算純熟富商業經驗曾在洋行辦事薪水不論有欲聘者請函公平路德潤坊六十六號　E944

出租

▲洋房分租　靜安寺附近三層樓洋房內有餘屋四間出租電燈自來水俱全電話等亦可公用如有上等小家庭合意者詢司非而路六十四號可也　E714

▲住宅出租　坐落虹江路東寶德里八號九號有洋房兩幢每幢有房間五個並連樓閣租價從廉即可進屋合意者請向寧波路七號錦名洋行接洽可也電話中二九五二九六　E114

▲最華麗偉大新屋分租　霞飛路東華戲院後朝西浙石路一七四號有最深闊大客堂樓一間佈置美租金廉極合上等小家庭用合意面洽

▲住宅出租　環龍路有四間至六間洋房多幢專爲中國上等家庭建造裝璜美麗汽車間均備合意者請臨寧波路七號錦名洋行啟　293

▲精美寫字間出租　茲有坐落中段交通便利寫字間計千方尺裝飾完備最合公司行號之用欲租者請至愛多亞路三十八號聯華銀行房產部面洽可也　E318

▲洋房出租　戈登路三十五號三九號有住宅三幢每幢房屋四間樓閣浴室均有欲租者請向寧波路七號錦名洋行接洽　292

▲洋房招租　附近靜安寺電車站極司非而路四十九號洋房新式浴室空地俱備租金廉欲租者由管門領看　E479

▲店面出租　寬大店面坐落百老滙路一二八四及閎行路A字二十二號租價特別從廉欲知詳細請向寧波路七號錦名洋行接洽電話一一九五及一一九六號　295

▲新屋招租　◉不取小租◉北四川路施高塔路靶子塲東面積善里新屋石庫門數幢晒台自來水及一切裝修完全齊備租價低廉如合意者請至北京路四十三號積善堂經租賬房接洽爲荷　積善堂經租賬房啟　E412

▲店面召租　茲有坐落亞爾培路蒲石路轉角之店面一所適合汽車間或普通店鋪之用有意者請來南京路十五號上海普益地產公司接洽電話中央八二三二　E462

房產

▲棧房召租　茲有坐落中區佔地六百五十方呎之棧房一所從三月一日起可以出租有合意者請速來南京路十五號普益地產公司接洽電話中央八二三二　E379

電話　西六九　雲飛汽車公司

出售

▲店屋行屋出賣　坐落浙江路有店屋七宅過街樓一宅行屋一宅三開間行屋一宅估地一畝半地位極佳請向四川路七十號中國營業公司接洽（依照美國中央法組成之有限公司）　E400

▲出賣住宅　優美住宅一所坐落法租界亞爾培路陳設新式房間寬敞游郎全備且有花園球場足資娛樂有合意者請來南京路十五號上海普益地產公司接洽價格及詳細詢明可也（參閱P/S(803)）　E280

▲住宅出賣　高等住宅一所坐落法租界賽美德路城房間有八間設備新式水汀全東房三大間估地一畝二分半有汽車間合意者請來南京路十五號上海普益地產公司詢問接洽可也（參閱P/S(096)）　E281

▲住宅出賣　西式住宅一所坐落辣斐德路房間五大間汽車房一間水汀全備布置精雅估地一畝二分半有合意者請來南京路十五號上海普益地產公司接洽可也（參閱P/S(2972)）　E282

▲出賣消夏別墅　印度式平屋七間、坐落莫干山、風景清佳、避暑最宜、室中陳設、齊備、屏幕俱全、建築特精、售價從廉、有合意者、請來南京路十五號普益地產公司、接洽、電話中央八二三二　E337

▲洋房出賣　茲有洋房二宅坐落北區近靶子路地位甚佳極合華人家庭售價頗廉請向中國營業公司接洽（依照美國中央法組成之有限公司）　E401

▲汽車廉價出讓　茲有霞飛汽車一輛可坐五人曾用過七個月由主人自行駕駛故絕無損壞之處一切零件均全新時價值銀一千三百兩現願以相宜價格出讓合意者請函廣東路一號公和洋行地產部陳根偉先生接洽　E830

各界惠顧　價廉物美　容新美術照相放大　棋盤街交通路　電話中央三四六四

贈券　剪存此券永遠有效　福昌綢莊　價廉　請將此券剪下向三馬路七十號福昌綢莊定購綢緞寧綢或祭軸取價最廉定件迅速特送大長城香煙一罐或取新式絲巾二方表示優待惠顧歡迎

▲留聲機及風琴出讓　全新高腳留聲機一架式美音宏又風琴一架併削價出讓欲購請駕東漢壁禮路元芳路祥裕里九百二十九號參觀　E836

▲好機會　德國機器腳踏車一輛一百五十元德國汽車一輛九匹馬力一千八百兩本公司西人精修理飛霞汽車保修費每月兩次驗車五兩　九四號

醫藥

▲按摩術　茲有年輕西女子來自巴黎精按摩術理爪術面部按摩祛去雀斑粒痣全身按摩順血液之循環強體質理爪足增雙手之美觀預防各種染病　請來一試便知　法租界霞飛路六四二號　時間隨便　E884

上海中國瘋病醫院　專治各種風濕筋骨痠痛四肢麻木口眼歪斜新久癱瘓不能行動七十二種重大疑難瘋病俱能當日見效立可痊愈星期停診○虹口新記浜路電車站

▲廣利機製美術廠　本廠精製各種中西美術樓燈檯燈及諸色燈具最適用於新建築及家庭內部裝璜之用現貨定貨均隨時承接並承接各種電鍍壓光批發工作技術尤尊價格從廉交貨快捷如蒙光顧請按址賜教爲荷事務所甯海路二千八百廿一號電話北三七四九

▲泊卡轎車出讓　一九二六年式泊卡六汽缸轎車一輛向由車主及外國汽車夫駕駛行程僅八千英里一切完好如新茲因車主途行情願割愛廉價出讓該車原價銀五千二百五十兩欲購者請投函申報天字信箱四五八號接洽可也　E933

▲優美汽車廉價出讓　現有法國潘喬Peugeot小汽車一輛四汽缸可坐五人每介侖汽油可行四十英里祇用過四個月現因主人離滬願廉價出讓合意者請至愛多亞路念七號利威汽車公司李君接洽可也

知音樂社出版　風琴胡琴小調大觀　此書編製爲三段對照式上段爲胡琴工尺譜中段爲風琴樂譜下段爲小調曲譜秩序井然明瞭易學

小調目錄　▲銀鈕絲▲打牙牌▲下盤棋▲傍妝調▲十送郎▲孟姜女▲山歌調▲十八摸▲五更調▲十杯酒▲和尚探花▲方卿道情▲上海燒頭▲四季相思▲五更相思▲一打手帕▲十二花名▲白娘娘報恩▲姐等郎泗州調▲蔣老五殉情紀▲趙五娘琵琶記▲張欣生五更調　一册定價六角　實售四角二分　▲知心客▲無錫景▲紫竹調▲刁劉氏▲蘇州景▲青陽扇▲俏尼僧▲採黃瓜▲鮮花調▲跳槽▲道情

大東書局代售

▲好福音　本所主任留美醫博士許鳴岳精用世界最新發明之◉電氣機◉…花柳肺癆…如目昏瘤瘋癱瘓遺精腸瘤白帶不孕…免服藥刀針之苦備蒙賜教無任歡迎上海霞飛路三百六十九號◉電話西三七九九◉術診治所啟　E840

教育

免費打字　畢業發給文憑　人有學識與技能然後可以立足社會若年幼失學則智識不充雖年長時作社會任事亦不能置身高位之途祇可從事卑下之業一生勞苦振拔無由此爲最可悲之事欲免此苦速來加入本校之英文商業科海關郵務科或中英文專修科本校聘有西女士教授英文作文會話等科入高級者每日又可練習打字半小時不另收費本校打字室隨時均可參觀北四川路橫浜橋塊滬北英文專修日夜校主任李達琴啟

▲教授英文　茲有某西女士一位對於教授極有經驗有志求英文者請投函申報天字第四六二號信箱接洽一切可也

▲女子職業　打字一職乃女子最高尚職業本社應各公司行號之請特設職業介紹班定額五十名三月卒業并可膳宿保證介紹職業否則學費退還章程函索◉上海施高塔路中一女子打字社　E976

上海職業中學招生（夜校）　宗旨（一）爲年長失學者補習（二）爲日校學生補習（三）爲考投職業之預備（四）爲已就職業者增加學力（五）爲造就職業人材　科目　高級　初級　英文　商業　商札　文牘　銀行　經濟　組織　會計　簿記　商業管理　銷貨　八班　四班　男女兼收　學費低廉　已開學　報名即日起　校址…

作浦路和顧里　英法夜社招生　（速記科）六星期畢業男女兼收（普通班）正科二年預科三年用專新法教授（晨學班）專教讀本會話每日晨七時至八時（女子晚學班）補習日間功課之不足而設每日下午五時至六時　E843

中國商業公學英文晨夜校招生　本校開辦多年教員均爲英文專家晨校六時半至八時夜校七時至九時半學費一律八元函索章程即寄校址英租界勞合路　E362

振華打字專科學社招男女生　本社創於光緒戊申功課完備教法精良造就優良人才供職各機關者不少本社畢業者有三個月畢業能介紹職業欲詳章程者可來取閱

觀者約四百餘人，散會已鐘鳴六句矣，晚間北舉行聚餐云。

◉醫藥訊

▲杭州產科女醫士來滬　著名武林之產科醫士朱濱女士，在杭設診有年，其手術經驗，向爲杭地人士所稱道，此次避居春申，循親友之請，在滬應診，現設診所於哈同路民厚北里六十八號內，遠來聞名赴診及聘定收生者，頗見衆多云。

◉劇場消息

▲明星公司攝製各新片訊　明星影片公司爲國產影業中最有信用者，自董事部議決今年之擴充辦法後，決計於今年一年中攝製三十四片，大成公司所委託該公司攝演之三古裝片，如「王昭君和番」、「貍猫換太子」、「三片，亦包括在內，現開此三片將與該公司自製之古裝「三國劇「鳳儀亭」同時開攝，現已籌備就緒，至張織雲宣景琳主演之「梅花落」亦已攝竣，此片爲世界著名之悲劇，各國皆有譯本小說，我國小說家包天笑曾由日本譯本譯成長篇小說，由有正書局發行，行銷甚廣，再版至五次之多，而迄今猶無存書，足見此書情節之佳，今由明星攝成電影，自當益佳，且劇中演員，皆屬一時之選，除張宣二人外，尚有張慧沖、朱飛、蕭英、譚志遠、王獻齋等二十餘人，凡明星之上選演員，皆在內佈要角，佈景又極宏麗，綜計此片攝成，前後共費三萬餘金，而演員之薪資酬勞，尚不在其內，現此片前後二部，已次第告竣，其前部已定下月二十四日即可公映，又該公司第三組卜萬蒼導演之「掛名的夫妻」，係黃君甫主演，其女主角刻由卜君物色得新進人才，粵人阮玲玉，苗條體態，顧盼生姿，二八年華，玲瓏嬌小，襯以肥頭胖耳之黃君甫，蓋演徐娘之王謝燕，益覺珠聯璧合，昨日攝劇中帘家吊喪一場，黃君甫大鬧笑話，阮玲玉哀毀動人，該公司特製大孝堂背景，中間高掛遺像(即王謝燕之照)不知者幾疑爲眞境云。

▲中山大戲院重映濟公活佛　開心影片公司濟公活佛第一集，前日在中山大戲院開映三日夜，座爲之滿，近日連接各界來函要求再映，特再於三月三日起，開映三日夜云。

▲快活林影片公司　第二次出品海底沉冤，爲徐文棠編劇兼導演，女主角係徐素娥、徐素貞，內景已攝過半，不日赴蘇常等地攝取外景云。

▲盤絲洞在中央重映　上海影戲公司名片西游記盤絲洞，曾於正月初在中央大戲院開映二日夜，寶座之盛，從來未有，該片現正在京開映，一時本難回滬，惟該公司迭接各界來函要求，將該片重映，故特趕印新片一套，定三月二日(即陰曆正月二十九日)起，在雲南路中央大戲院連映四日夜。

▲民新影片公司商標核准　民新影片公司成立以來，出品精良，均得社會一致之贊譽，計有「玉潔冰清」、「和平之神」、「三年以後」、「海角詩人」四片問世，尚有「天涯歌女」及「復活的玫瑰」兩片，不日可以公映，該公司商標，爲「紅日初升」，當經呈請商標局註冊，業經審定核准，現在該公司進行攝製者，爲「西廂記」及「月老離婚」等片云。

▲大中國影片公司近訊　顧無爲君所創辦之大中國影片公司，自成立以來，迄今二載，出品之速，成績之佳，極受國內外電影觀衆之讚許，顧君鑒於歡迎者之熱烈，購片者之踴躍，更自勉力，悉心研究，關於出品方面之種種設備，取材方面之苛求，詳加考慮，以不負歡迎者之熱忱，去歲該公司因接片間走電失愼以後，顧君更設法擴充，遷居新屋，分四組製片，以應國內外購片經理之需求，閱現將繼續攝製者有第一組顧無爲導演之「岳飛」、「宏碧緣」，第二組夏赤鳳導演之「曹操逼宮」、「太平天國革命史」，第三組陳秋風導演之「劍俠」、「林沖」，第四組張偉濤導演之「小英雄」、「戰地尋親記」，八大片，預定二月底出片，現正添購攝影機，加聘攝影師，分頭進行。

▲月宮寶盒特刊展期出版　盧稱雲編輯之「月宮寶盒特刊」，內容豐富，名家文字有二十餘篇，銅圖有三十餘幅，用銅板紙等印，定價二角，發行處爲北京大戲院，函購郵票通用，該刊原定於明日出版，茲以畫家王守仁之五彩封面，猶未印就，故須禮拜五方可出版云。

▲中國影戲大觀預約展期　徐恥痕君編輯之「中國影戲大觀」一書，本定陰曆二月十五日出版，預約售至正月底截止，嗣因受時局影響，印刷方面，未免愆期，刻已積極進行，大約二月二十左右可以出書，預約則展緩至二月十五日截止，在此期內預約，並有極優美之贈品云。

▲大中華新片美人計

▲記「戰地之花」影片　現在卡爾登開映的「戰地之花」，是一部把歐戰戰爭做題材的長凡十三本的影片，取材時期，和「戰地鶯花」「女賊韓那甄」兩片同樣的在美國加入歐戰宣戰之後，就我所觀過的戰爭影片，描寫大半偏重於男女兩角的愛情，最後綴戰爭的痛苦，或歸於悲離，或遂於團圓，故其題材的所編，着重男女間的愛情，而並不在戰爭本身上，作一着力的描寫，「戰地之花」的故事，雖仍不脫他片之以愛情爲樞紐，然其表現影片之原名「大進行」Big Parade始於片之初部，而完於片末，佔了全片的大部，完全描寫戰場的慘景，兵士在戰場上的生活，表現戰爭的破壞的恐怖的眞意味，戰場裡雖然插入主角琴阿栢生與戰地上法國村女曼膩霜的熱愛，但我們給戰爭的描寫，印刻得深極了，同樣的和琴阿栢生以前的情人及其家室的情形，所給我們的印象，好似極淺薄的，都丟在我們的腦後去了，所謂「大進行」，就是美國兵隊開到法國戰地前線去的進行，這一段在美國參加歐洲的歷史中，推爲最可注意的一節，當攝製這一段的字幕上說明大略說，「服飾與佈景，雖與當日情景，不能絕毫無錯，但我們並不描寫服飾與佈景，我們描寫者是服飾裡面的「人」，與服飾的逼眞是無關的」，美國的愛自然，原與看重服飾之威嚴的德國是矛盾，的西洋影片的描寫戰爭，一方面表示其無量的可怖的破壞力，一方面並不是完全希望戰爭的消滅，反而藉了戰爭宣傳他們國家主義，表現西洋好勇的民族性，大進行的一段，國旗的飄搖，聲勢宏壯，車轔轔馬蕭蕭向前綫去，號令一發，向埋伏敵兵的前方衝去，阿栢生同行三人，接了取彈的號命，爭着前去，前去者甫回原地，忽爲彈雨所死，阿栢生因失良友，對天怒罵，一臂振起，冒彈前衝，所向皆爲靡披，一股不能抵抗的勇氣，使我們並不感到戰爭完全是可咀咒的，這一段充滿了友與恨，同時亦把戰士在戰地的痛苦生活，盡量渲染，阿栢生等人，蟠居豬房，痛苦極了，而同時得了曼膩霜甜蜜的愛，這是表示「痛與甜」的二點，我們看了此片，便得着一幅很完美的戰場寫眞，至於戰爭的利弊，那有人去注意呢。(壽)

▲徽班最近之狀況　徽班自道光同治以後，日趨式微，而京班卒以頭角崢嶸，而握今茲中國戲劇界之牛耳，徽班子弟，大都染受鴉片之毒，神衰志頹，不堪自振，民國鼎興以後，益以嗎啡針之盛行，徽班子弟，更中其害，以故在今日而言徽班，頗爲不勝扼腕之至，即蕪湖大通寧國一帶，向來推重徽班，年來視徽班難以自振，而卒代以京班矣，徽班之勢力範圍，僅只徽屬而已，然去歲贛軍敗績，竄於休黟，淒假蔓延歙績，幾有隨地皆兵之慨，徽班之幸運，益覺偪促而無發展之可能，故去年之新陽春、二陽春、長春、新長春、彩慶、新彩慶、各名班，或有借窮鄉僻壤處，藉演藝而作糊口計者，或有竟至不堪維持而即於封箱告散者，迺自去臘李德銘軍隊開向浙江淳安，地方上之供給，稍爲減輕，劉寶題之第三師，亦不久可以開拔，故於今年新正初五日後，各班均有登時組織之消息，惟各班藝員之更調，自在意中，查各班之領袖，羣推新陽春，以新陽春之成立，已有十六年矣，其班底之完美，與其衣裝之新穎，似皆爲他班所不及，又以該班勢力，最爲雄厚，休邑人士，尤爲歡迎新陽春，以其各色藝員，均爲上選，益以休邑乃徽屬膏腴之地，戲價較他方爲高，新陽春爲各班之領袖，蓋有以也，故是班長靠武生之昇旺，短打武生之法全，唱工老生之江金榜，青衣之士淦，文武崑曲亂彈無不精擅之雙壽，更有青衣花衫之飛來鳳，均爲新陽春所羅致，但新陽春自朱金蘭小旦紅雨閨能唱能做之二面名春芳者，亦將受新陽春之聘，今年之新陽春，可謂人才濟濟，其他如新長春，武生已經聘定賴李生，唱工老生，已經聘定刁眼生，花衫則以人才缺乏，僅倩一平常之王東寶而已，新長春向以武戲著，故其英雄義、演金門、鐵公雞等戲，均有一顧之價值，新長春自花衫鴻喜死後，寶座不見十分踴躍，其實鴻喜之藝，尚不及朱金蘭小旦紅百分之一也，祇以一時見賞於觀衆，而享盛名，詎知彼不自愛，卒於去歲以虛殁，此外彩慶與新彩慶，其藝員一仍其舊，但其間夾有能唱京調者，未免有非純粹徽班之誚，深恐徽班子弟，效之非牛非馬，不但不足以爲徽班之改良，抑適爲徽班之累也，徽班最近狀況，盡於是耳，記者以爲徽班爲戲劇界之先導，當有眞實之精華，祇以一經中落，不復自振，其曲調固未能如京調之幽揚入耳，而京調之源藪，則明明爲徽調，是徽調之價值，誠有令人研究而未可偏廢，顧徽班之存在，與徽調徽戲有密切關係，則徽班之改良，庸可緩耶。(謹)

吳素馨與李旦旦

◉投稿條例

▲甲・文字。

㈠文字分述要，書報介紹，藝術評論，等欄。

㈡述要欄如工業，商業，出品之說明及調查。與藝團體事業之調查及敘述等。範圍不拘。

㈢書報介紹。以最新之文出版物爲限。加以評論亦可。其關於政治，經濟，法律，社會類者不取。關於無聊之小說及小報。一概不登。

㈣藝術評論。以運動，繪畫，音樂，(歌曲附)舞蹈，攝影，戲劇，(愛美的)爲範圍。若用浮文套語。作無謂之捧揚者。一概不登。

▲乙・圖畫。

㈠圖畫以仕女畫，滑稽畫，漫畫，速寫，爲範圍。政治及社會之諷刺畫。一概不登。

㈡仕女畫，分新裝束，及希奇的新圖爲限。新裝束，尤須加說明。

㈢滑稽畫不得作醜形惡態。

▲丙・攝影

㈠攝影分時事，新裝束，藝術界名人，美術品，愛美的戲劇爲限。

▲丁・酬勞。

㈠文稿潤資。並無限制。亦不必以字數計算。如極新穎。極有趣味之稿。酬資格外從豐。

㈡圖畫及攝影之酬資。甲等三元。乙等二元。丙等一元。

▲戊・附則。

㈠來稿無論登載與否。概不發還。

㈡投稿者。篇末須開明眞姓名。及詳細地址。署名之下。加蓋圖章。否則以却酬論。

㈢投稿者封面上須書明本埠增刊編輯部收。勿書個人姓名。免以混雜。

欲試最精巧之剃鬚法

請購眞正吉利保安刀

現世有五千萬人以上，無不珍視保安刀爲輕便之剃鬚器。試投吉利刀片於保安刀中，而於面上剃削數次，則鬚髮盡脫，其效如神。

經售處　新新公司　先施公司　永安公司　商務印書館　各大商店

君其勿忘購眞正吉利刀片！請認明寶石商標爲記。

E841

Gillette

百代公司又出新片了　四馬路第五十八號　電話中央二八六二

環球歡迎特等青衣 梅蘭芳 洛神頭二段

京都譚派唯一鬚生 余叔岩 上天台

特請京都超等青衣 尚小雲 一捧雪

特請超等青衣 孫喜雲 春秋配

全資 劉雲 得意緣

(祭江)頭二段　(九更天)頭二段　南陽關頭二段　徐母罵曹　四郎探母　空城計　文昭關　浣沙溪　雙珠取成都　寶蟾頭二段　夜宿花亭頭二段

臥雲居士　孟樸齋　魏琴聲　風花童　王美玉　金鋼鑽

出賣

地皮十八畝，坐落極司非爾公園對面，適合學校，醫院，會社，家屋等建築之用，分賣亦可，

普益地產公司

上海南京路十五號　電話中央八二二二

(3)

煤氣火爐

寢室中裝置煤氣火爐則晨起溫暖舒適終日煦煦然如登春臺矣請即接洽無任歡迎

上海南京路A卅一號

上海自來火行謹啓

上海游藝聯歡會

游藝一覽表

筱桂蓀　貴府相邀乾坤蘇灘價三十元一角寓英界西新橋北育仁里二弄第二家內

滑稽新戲 董別聲 唐玉英 戲迷四簧　念八劇四元六角三元十八通路八號百九培大世界蔣婉貞均可代接

科天影 魔術　寓六馬路跑馬廳口遠東飯店對面一百五十四號或大世界內魔術場接洽

莫悟奇　中西大套魔術貴府相邀請至英界勞合路德鑫里口松石山房或是孫娥家

新戲 滑稽 星期團　新增繡花背景　貴府相邀念四元八全本正劇男女合演均另面議寓大世界北首仁里口中和泰煙紙號內或太世界幅昌里三家

沈易書 南方 拉戲　敝人發明五音合奏時派生旦洋操小曲指法與衆不同十二元八寓貴州路寧波路口姚記內中六六電話七八

張鳳翔　張玉林 外加 張玉英　童子雙簧 拉鈴 男女戲法　火轉轉傘大世界西新橋南街升和里

吳品如 中西幻術 乾坤戲法　貴府堂演相邀請至英租界油頭路三號電話中央八三二五

黃筱芳　陳鹿鳴 黃杏珊　特別戲迷滑稽三簧自拉自唱八元十角寓大世界北首福昌里第三家內

寧波南詞 陳金恩　英大馬路巡捕房隔壁德裕里三弄內

胡壽慶　新奇魔術 女子戲法　男女大套魔術滑稽貴府相邀寓大世界北首英界西新橋北堍福昌里

邵文濱 乾坤會唱 風雅申曲　相邀請認法租界來火街瑞福里一弄六號或大東門內大黃酒樓接洽

岳美英 改良申曲 石根福　相邀堂會一二十四元八　法界自來火街瑞福里三弄三十三號

玉韻集全體女子蘇灘　蔣婉貞 蔣贊貞

王彩雲 王美雲 張鳳雲　男女合唱古裝蘇灘八元念角坐唱十二元寓老閘橋泰三弄四號或大世界北首新橋西堍福昌里第三家

趙中山 女 魔術　相邀請賓至英大馬路巡捕房隔壁裕德里內或新西橋福昌里孫娥是家

歡喜團 男女童子 戲迷四簧　周杏泉 中西戲法 周慧珍

京都邱家班幻術團　邱寶奎　文武水火燈彩戲法　貴府堂演相邀到大路門口老活龍或西新橋昌福里蘭素家接洽可也

王一飛 中西幻術 化裝雙簧　武術轉傘大世界寓揚子里三三號

金士芬 赴漢 留言　詠芬社全體女子蘇灘不及叩辭道歉

男女合演 陸嘯梧 滑稽宣卷 改良唱春　全新綉花器具特別電燈戲檯

別有韻味 朱滑稽 拾三元六角 十六號　首先發明 價金八元 菜舞臺

空中拉戲 大提線戲

聲舞臺 首先發明 大八提戲

換太子 狸貓 飛龍傳 新排戲

文八大舞仙戲臺

鴻舞臺 特別大八線戲　換太子 飛龍傳 霸王別姬 梁武帝

孫是娥 申曲家

古裝 上海戲 孫是娥 劉雲子 張愛琳

費西冷 遷移聲明

怡紅社女子蘇灘　張素蘭　張月蘭 張瑞蘭

丁少蘭 男女合演 改良申曲 丁婉娥　法界世界東自來火街瑞福里六街

久歡迎最著名才藝實唯一女子蘇灘　王美玉　王愛玉 王寶玉

周珊山 乾坤 蘇灘　周鳳英 周鳳林 周鳳媚

開口笑 小黑孝 嬰儒　特別口技百鳥朝鳳加演武功

遷移聲明 葉如王　葉醒儂 葉如寶

乾坤 范少山 珍珍 競爭廉價十三元八角 男女親到 盈盈 范醉春 蘇灘　新增特別電燈担

田永奎 文武 戲法　貴府喜慶堂會相邀價十四元寓八馬路西首中央大戲院對過一四四號

金小喬 金錯如 金寶寶　女子化裝蘇灘

夏鶯鶯 化裝蘇灘 奉送燈擔

鳳鳴社全體女子蘇灘　錢鳳珍 錢鳳玉 弟

陳昌浩 寧波南詞　寓北京路末家衖 電話中四九四三○

人人笑

施湘芸 絕頂女子蘇灘文武戲法

王瑤琴 赴湖 留言

施筱雲 施美珍

周筱虹 遷移聲明　女子雙簧 乾坤蘇灘

費嘻嘻 零接新戲 滑稽四簧

鄭莊 子 鄭惠娥 少海 婿 鄭彩娥 賡泉　男女坐唱蘇灘 奉送電燈擔 化裝

何貴章 寧波南詞

袁老二 無錫 新戲　過昭容 鍾嘉祿

改良申曲男女合唱　王筱新　王鳳珍 王雅琴 趙月珍

◉商店消息

▲漢蘂洋行優待學界　霞飛路三三三路漢蘂洋行、司理鍾毓君、在法國留學多年、稔知巴黎美術油畫色料及用品、爲各國所不及、現因上海各校春假已滿、美術學生已一律上課、購有大帮顏色及油畫用具到店、如遇有學校學生購買、格外從廉云、

▲利華洗染公司春季大廉價　虹口東百老匯路九百三十號華紀路口利華西法洗染公司、邇來營業發達、爲酬答顧客起見、自即日起大減價二星期、幷刊發去油免費劵對折劵多種、凡持該劵至該公司洗染衣服者、皆有相當之利益云、

▲安樂園聘到著名素菜廚師　東武昌路安樂園酒家、乃滬上有名之廣州菜館、近鑒於滬人士嗜素菜者漸衆、特由廣州聘到素菜著名廚師吳蓮君、專製素菜應客、價目每席二十元起、五十元止、曾經嘗試者、無不讚美、因此項素菜、匪惟特別可口、尤以形式上亦異常華貴云、

▲歐洲著名花草蔬菜種子　南京路十四號福利公司、新自歐洲運到花草蔬菜種子、共有百數十種、俱爲無上名種、保證粒粒發芽、花草美麗可愛、蔬菜甜蜜可口、此種花蔬種子、海上從未到過、故無論花園農場、或家庭園藝、均宜從速選購、以免向隅云、

▲冠生園牛髓餅乾暢銷　河南路及南京路冠生園、前經發行牛髓餅乾、每屆冬令、極得各界人士歡迎、因該餅乾有補養身體之功、且入口清香奇脆、每罐一磅、售洋五角、常食亦甚有益、故入春以來、各界仍紛向該園續購、連日該園工廠趕造甚忙云、

▲新到美國十四開自來水筆　南京路中西百貨公司、最近由美國運到十四開金自來水筆、式樣新穎、爲滬上所未見過、其筆尖滑順、揮寫自如、且堅固耐用、茲因初到樣品、每枝原價三元、特別減售一元、當此學校開學之期、聞學界往購者、頗形踴躍云、

▲春令之補品　四馬路五洲大藥房「人造自來血」、爲補血生精唯一珍品、並經過上海工部局化驗、內務部證明、有病治病、無病強身、功效頗速、男女皆宜、當茲春令進補之時、聞銷路甚爲暢旺云、

▲去年在吾國銷出新舊約之總數　據美華聖經會報告、去年大英聖書會、在吾國銷出新舊約計四百一十四萬二千四百零七冊、美華聖經會計三百八十二萬一千三百九十三冊、蘇格蘭聖經會、計二百七十五萬六千三百三十二冊、總數實達一千零七十二萬又一百三十二冊、比較千九二五年、略有減少、若就美華聖經會言之、該會去年銷數、較前年約增加八萬餘冊云、

◉介紹圖書目錄學　陳友松

▲杜定友著商務書館出版

一部二十四史、從何處說起、我以爲當從科學化的目錄說起、新目錄學足以開時代風氣之先、創造新機「在文化消沉、士氣頹廢、國人墮落、不復讀書」(馬君武序物種原始之語)的時代提倡圖書目錄學、提倡圖書館運動、也當然要算鳳毛麟角了、吾友杜君定友、曾在菲大、專攻圖書館學、回國服務粵滬、成績昭昭在人耳目、特以餘暇、作圖書館學叢書數種、如漢字排字法、圖書分類法、圖書選擇法、皆是、玆圖書目錄學、是商務印書館十五年七月初版之書、凡一百〇一面、每冊定價大洋四角、作者的宗旨、可以見諸序言、

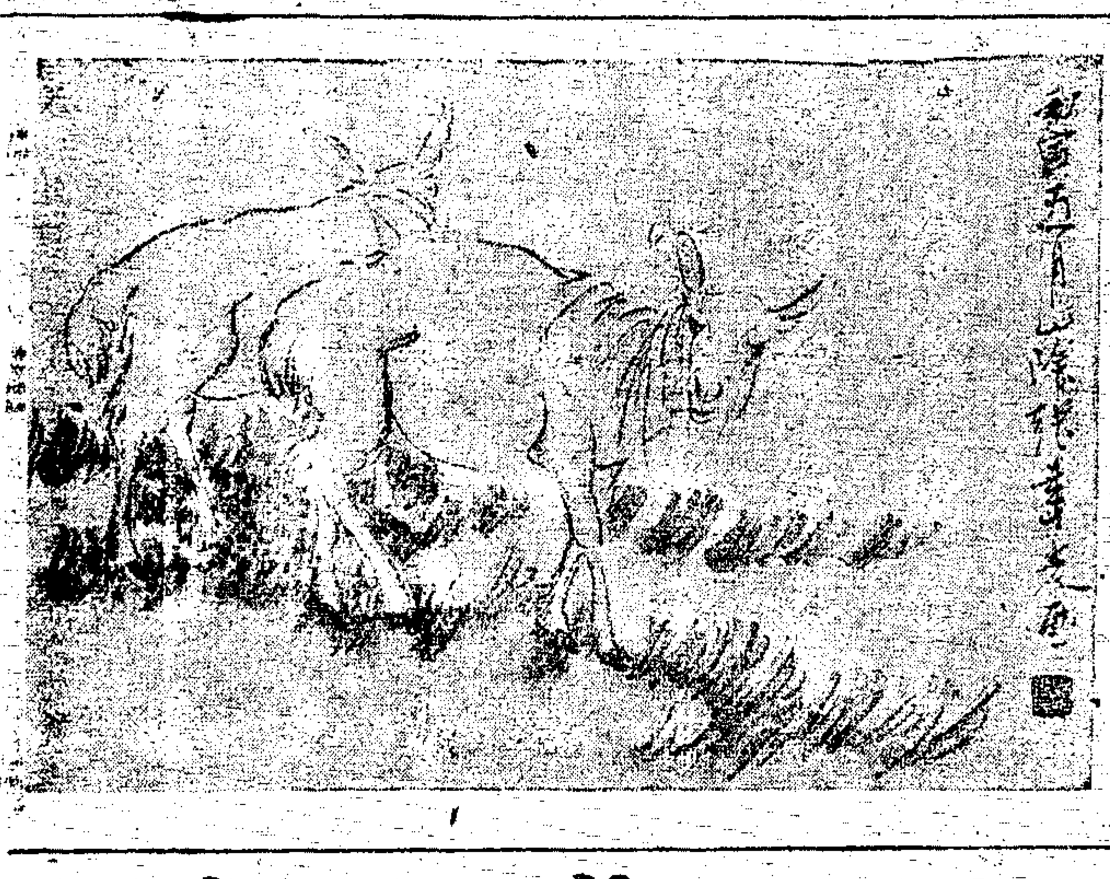
張聿光之畫

大舞臺

禮聘環球獨一泰斗文武老生

李桂春

即小達子

廿八夜初次起演

頭二本觀世音得道

聘請南北著名色藝雙絕文武花衫

楊慧儂

即小楊月樓

廿八夜初次起演

頭二本觀世音得道

永安天韻樓大京班廿八夜戲

全體文武藝員合演拿手好戲

十五六本　貍貓換太子

小福生　立木龍

笑舞台　新編好戲　今夜開演

◉又是個橫行不法的白相大好老
◉又是本地風光的實事大好戲

生個是上海灘上大名鼎鼎有名人物 他是白相人中的大小福 老 橫行不法闖窮禍 又可怕可恨又可笑 時眞情實事來做骨子 本社完全拿當 程序來編排 悲旦爲主中之賓 打破實事戲旦角沒有地位的大弊病 着實勝過范高頭與馬永貞

有骨子的實事戲不可不看

(一)西門高家橋老虎灶(仿眞佈置擡上場人掮) (二)四馬路小廣寒書場 (三)南誠信大烟間(兩只) (四)帶鈎橋蘭芳里花 (五)舊老槍說笑話(小腳裝○江北勝調○揚州姑娘○引人發笑) 煙間(揚州小調) 上海縣衙門(立木籠)(唱滑稽歌曲)

大世界　乾坤大劇場　大京班廿八日夜戲目

每位小洋一角率送值洋二角紅雲牌香煙一包

日戲：謝雨亭　郭少亭　邱德成　湯桂芳　郭素蘭　郭坤泉　邱德趙　湯桂成　蓋天紅　小月來

夜戲：陳善二　紅玫瑰　李蓮芬　女叫天　綠牡丹　郭坤泉　粉牡丹

雙獅嶺　過三關　寶蓮燈　下河南　大報仇　樓臺會　詳夢　虎村　進宮　賀后　罵殿　珠簾寨

大世界鴻福堂紹興文戲　正月念八(日夜)戲目

曹得富　沈九霞　張配殷　姚芳松　張子美　葉得寶　趙雲鳳　張雪芳　王佩卿　王永

雪玉春　俞存梅　駱福喜　朱小林　李泉寶　金世奎　黃半江　王雲奎　俞福龍

日戲：後本綉龍船
夜戲：後本琵琶記

大世界老慶豐班寧波戲　正月念八(日夜)戲目

鍾中軒　小奎紅　小月天　陸福亭　楊玉　望月樓　史安福　韓承杜

鮑千亭　朱榮軒　王子彪　金雲飛　王金福

日戲：湧翠閣　玉龍鏡
夜戲：紫金鞭　反西涼

大世界雅儒集南方歌劇　正月念八日夜戲目

日戲：玉連環　祭夫露情翠英設計
夜戲：笑中緣　搜房得詩責僕追唐

大世界民樂社武林歌劇　正月念八日夜戲目

日戲：前本五子哭墳
夜戲：後本五子哭墳

大世界競社新劇　正月念八日夜戲目　不另取資

徐素秋　章曉霞　董天　陸厄　俞嘯　擁梧　翠樵　張翁　鍾胡　張君　安彩霞　美玉　懷玉　方一也　繆逸公

日戲：一粒珠
夜戲：前本雙珠鳳

小世界大京班二十八日戲目

門票每位小洋二角　(電話南一百三十七號北中央四四六九)

白玉福　胡黑燈　周珊盜　朱友奎(雲峰)　侯　蔣銳　張塑　劉紫珊　袁長奎　趙鏡雲　李鐵如　吳瑞春

滑油山　高平關　宗卷　比目鏡　蟒山　鞍山　春配　獨木　薛蘅　嘆月　關

先施樂園優美班廿八日夜戲目

文武坤角藝員日夜開演拿手好戲

小鈞培　劉鳳霞　俞艷童　麒麟奎　侯勝艷　張紅義　花義

日戲：黃金台　桑園寄子　白玉亭　王宮　梵鼓　打曹　黑人　三訂
夜戲：義犬救主　俠義合旗

先施樂園大京班廿八日夜戲目

禮聘京津著名最優等文武藝員准演傑作好戲

日戲：鄭君麟　麒麟豹　劉崑崙　唐秀蓮　劉榮軒　路凌雲　應寶馬　景蓮踏　韻青苗

九更天　上天台　酒泉洲　姚城　嫦娥月　一臣

夜戲：九本貍貓換太子　賈春蘭　新劉泉

新舞台正月廿八日戲

價目(注意)二等正廳一角　頭等正廳二角　官廳包廂三角　花廳月樓四角

劉玉鳳　韓長寶　入越府擒城

連環戲　凌波仙子

邱治雲　王艷秋　潘月樵(夏月華)　孟春帆　吳竹香　黃韻秋　張培南

(新排閨中俠女)

新舞台正月廿八夜戲

價目(注意)二等正廳二角　頭等正廳三角　正廳包廂四角　花廳五角

許全官　夏良民　孟韓　春長　帆寶　黃代　鍾鳳林

連環戲　月宮得寶

法租界共舞台男女合演正月廿八夜戲

價目(注意)月樓一元　特包八角　頭包六角　優等官廳一元　特廳八角　頭廳三角　二廳二角

第五次連環戲　樊梨花　三擒三縱薛丁山　烏龍院　全本趙五娘

姚勝　英玉　苗蘭　李英　姚玉　小　姚英　盧翠　王榮　于雨亭　春芳　趙五娘　張大公　李萬　蘭森

大新舞台盛記正月廿八夜戲　電話中央六〇五五

價目(注意)花樓官廳一元二角　優等包廂正廳八角　特別包廂正廳五角　三層花樓五角

王祥雲　董志臣　張介仁　王少芳　何韓　雅金　秋奎　鄭法祥　霍春祥　陳嘉璘　何雅秋　張國趙　鴻林　斌　碧琴芳　韓金奎　馮志奎　趙文連

金山寺　金沙城　本計　牡丹亭　全部　風波　一亭

天蟾舞台男女合演正月廿八夜戲　電話中央二三七〇

價目　特別花樓優等官廳一元四角　特別包廂官廳一元二角　頭等正廳六角　三層花樓四角

曹菊仙　碧艷霞　唐韻雀　董志揚　曹吟南　郭秋天　劉玉門　麒蓉　曹漢臣　劉麟百　麒華臣　童麟　董華芳　王芸　芸　王馬　連良

大舞台正月廿八夜全體藝員演排新准新閣揚教佛戲新

價目(注意)特別包廂一元　特別官廳八角　二等正廳五角　三層包廂三角

尹九霄　趙如泉　張春海　賈璧雲　姚俊卿　趙韻打　孫聲罵　張慶芬　賈桂芬　毛璧雲　李桂珂　楊春聲　趙慧　劉儂　李韻琴　孫蕙亭　少瑞堂

頭本觀世音得道　二本觀世音得道　鼓曹

丹桂第一台正月廿八夜戲

價目(注意)花樓八角　特廂六角　優廳八角　特廳六角　頭等三角　二等二角

普安　華小樓　沈艷芳　張賀彬　劉玉琴　書年　南　賈　張溫　小培　雲山　金少　蓋叫天　韓文奎　劉坤榮　黃麟玉　王德義

開山府　花果山　燄頭　瀛洲　梵王宮　陽關　金水橋　四杰村　天門產子

神仙世界女子京戲廿八日夜戲目

門票每位大洋二角(場內招待一律女子)各場參觀不另取資

日戲：富雲霞　施勝奎　董月紅　雪艷明　李芬汾　雪蘭倩　英英　拾　翁艷　李蘭
夜戲：梅月　紅月　董芬　碧君　汪雲　失空　街亭

百牧虎關　蓮花　月珠河灣　地獄門　首陽山　玉鐲城計　打　花鼓

神仙世界大京班廿八日夜戲目

門票每位大洋二角(場內招待一律女子)各場參觀不另取資

日戲：高慶珍　王凌元　單德元　程艷界　芳險　小姻　帆破　張奎官　夏瑞雲　程艷說　芳劈　凌四　王元探
夜戲：孟單　小德　帆元

取洛陽　金台　黃牌　關　離緣　晉陽　大保國　青石山　親棺　郎母　奎　木　狼

神仙世界女子的篤班念八日夜戲目

門票每位大洋二角(場內招待一律女子)各場參觀不另取資

賽海美　屠杏　呂菊芬　施花　銀藕　兪菊英　湘　王　芝　沈欣美　探　荷　施　趙瑞化　秋　馬霞　袁生花

日三本玉連環　夜上本合同紙

神仙世界文明新劇念八日夜戲目

門票每位大洋二角(場內招待一律女子)各場參觀不另取資

孫玉梅　朱聘婷　愼　愁　紅　蕭天呆　王无　恐　李君直　李曼　英　鄭公天　黃鵲　聲　宋影　鄭醉春影

(日)雙烈女哭夫　(夜)頭本黑衣盜

神仙世界影戲場念八日夜開映

門票每位大洋二角(場內招待一律女子)各場參觀不另取資

最新中國影片

大陸公司出品　沙場淚　共十大本　一次演完

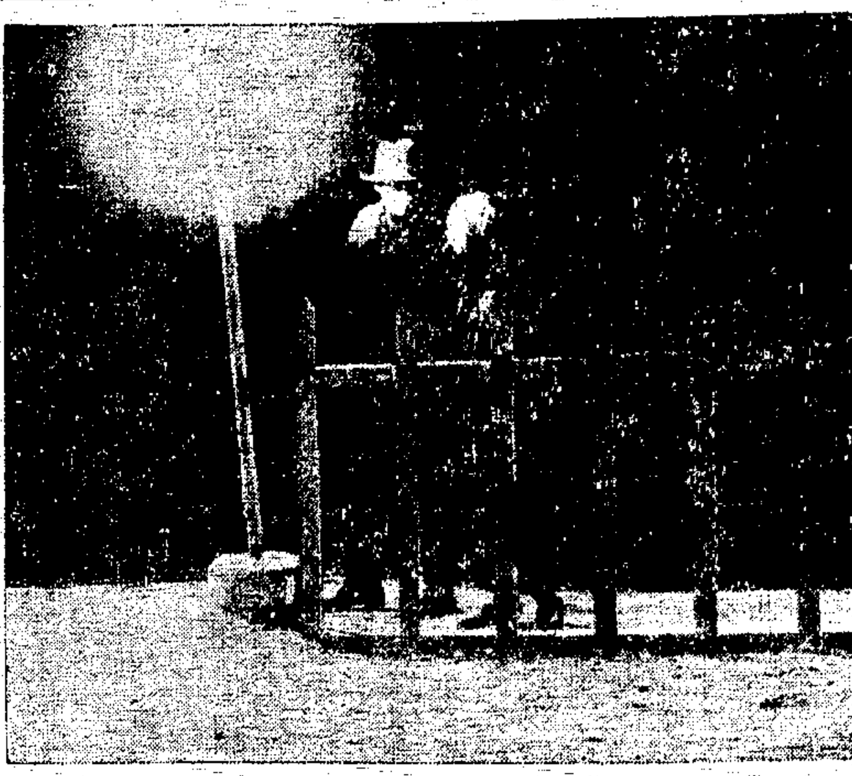

燈下（諸保衡攝）

「邇來我國圖書館事業、日益發達、大有臻臻日上之勢、將來成效、不難媲美泰西諸國、熱心之士、從事提倡及實施者、頗不乏人、此誠我國學術界之幸也、惟專門研究者、仍如鳳毛麟角、關於圖書學之出版物、更家若晨星、故對於圖書管理之法、祇知大概、不能條清縷晰、指導學者、是以管理者及學者、雙方咸感困難、定友有鑒於此、久欲仿A.L.A（即美國圖書館協會）所編之 A Manual of Library Economy 編印叢書、詳論圖書學原理、及對於中國圖書館之管理及設施方法、以求適於實用、……」

我想普通的人一定以爲目錄不過一種與電話簿、商業名錄相同之書目而已、一種最容易做的工具、何用研究、「實則大謬」、此之所謂目錄、乃指科學方法管理之新圖書館內、所用的卡片目錄合櫃箱而言、專家稱之爲圖書館的索引、是研究學問的鑰匙、指導我們尋找館中的寶藏、不是遺傳的劉向七略、荀勗四庫、和歷代藏書家的書本目錄、有了這個利器、則「上下五千年縱橫九萬里」的學問與問題、都可以如意指揮、如韓信將兵、不至生「二十四史、從何處說起」之難關、

諸君若問以下任何問題、目錄都可以答應你、

一有某人所著的書嗎、

二有某某書嗎、

三有某類的書嗎、有多少、

四有對於某問題之參考資料嗎、

五某書在何處呢、

六某書內容大概如何、

七某書之新舊大小……如何、

自從東方圖書館用四角號碼檢字法編了目錄以後、每日看書的人、不下三四千人、據說用目錄作參考之利器者、尚屬寥寥、此書雖爲專家之作、爲圖書館界之人而用、若一般人讀之、必更知道如何用目錄於實際、謂予不信、請嘗試之、

◉天氣報告

徐家匯天文臺昨日午後四時三十分氣象豫報云、天多雲、陰晴不定、因有低壓經過華北向東進發之故、華中亦有低壓、中國海濱一帶風向靡定、間有霧氣、又昨日午後三時前二十四小時內本埠氣溫最高四四·六、最低二九·三、去年同日最高四九·三、最低三二·九、

日本名伶守田勘彌所飾之徐策

新新屋頂花園 新聲大劇場 大京班廿八日夜戲目

◀門票二角游客參觀不另取資▶

日戲 張劍秋 桑園會 馮君瑞 趙奎官 易鈞安 花蝴蝶 趙志秋 張彥堃 李寶利 御碑亭

夜戲 趙君甫 王蘭卿 朱春廷 武翠雲 二本鐵公雞

全班合演 頭本 二本 宏碧緣

新新屋頂花園鐘社乾坤新劇

○門票二角遊客參觀不另取資○

杜石宇 胡化恨 王天賜 高夢樓 譚志遠 葉文英 張嘯天 夏天人 羅笑倩 秦哈哈 倪金鸞 汪慧英 林桂芳 顧自憐

（日）並頭蓮 （夜）十姊妹

新新屋頂花園

○門票二角遊客參觀不另取資○

張治兒 易方朔

（日）過渡結婚 （夜）醫生黑幕

苦樂鴛鴦

新世界大劇場正月廿八戲目

日戲 廉紹雲 擇鄴處 雷隆財 上天台 白叔安 打嚴嵩 伍鳳春 入侯府 王錦仙 孟宏垣 桑園會

夜戲 七擒孟獲 （張桂軒 趙月樓）取金陵

新世界達社新劇元月念八戲目

汪醉漁 王龍海 顧醒愚 吳達樵 言論老生 趙文聲 滑稽大家 王无能 劇務主任 吳夢笑 哀艷名旦 耿風聲 風雅小生 張恨儂 尚秋石 陳筱霞 宋掌輕 楊德明

日戲 杜十娘 夜戲 可憐養媳婦

新世界崑劇場元月念八戲目

◎日戲◎ 召登 榮歸 剪賣 陀寺 功宴 游園 驚夢 遣義 殺珍 扳眉 探監

◎夜戲◎ 書館 幽閨記

天蟾舞台男女合演

新正月念八二禮拜夜全體一齊登台准演拿手傑作文武好戲

重金敦聘全球歡迎譚派正宗泰斗鬚生

馬連良

念八夜准演好戲

全本打漁殺家

特聘南北聞名編導專家文武做工老生

麒麟童

念八夜准演雙齣好戲

長坂坡 漢津口 徐策跑城 薛家將

禮聘能文能武長靠短打勇猛全才武生

劉漢臣

念八夜准演雙齣好戲

長坂坡 漢津口 乾坤大舞圈

特聘色藝雙絕唱做俱優文武古裝花衫

王芸芳

念八夜准演雙齣好戲

全本打漁殺家 長坂坡 漢津口

天蟾舞台男女合演

新正月念八二禮拜夜全體坤角一齊登臺准演拿手傑作好戲

如花如玉傾國傾城蓋世無雙古裝青衣花衫

香艷親王 曹綠華

念八夜准演好戲

百花亭

天賦歌喉調高響逸孫汪二派獨一唱做鬚生

即筱月紅 曹吟秋

念八夜准演好戲

雙演曹富登仙

碧艷霞 念八夜 麻姑獻壽

郭玉蓉 念八夜 雙演曹富登仙

曹秋綺 念八夜 雙演曹富登仙

劉韻秋 念八夜 雙演曹富登仙

筱菊鈴 念八夜 乾坤圈

新世界 飛艇園

門票小洋三角

各場不收看資

特別技術

勝如仙人

新舞臺

◉新排燕王逼宮秘史燈彩新戲◉

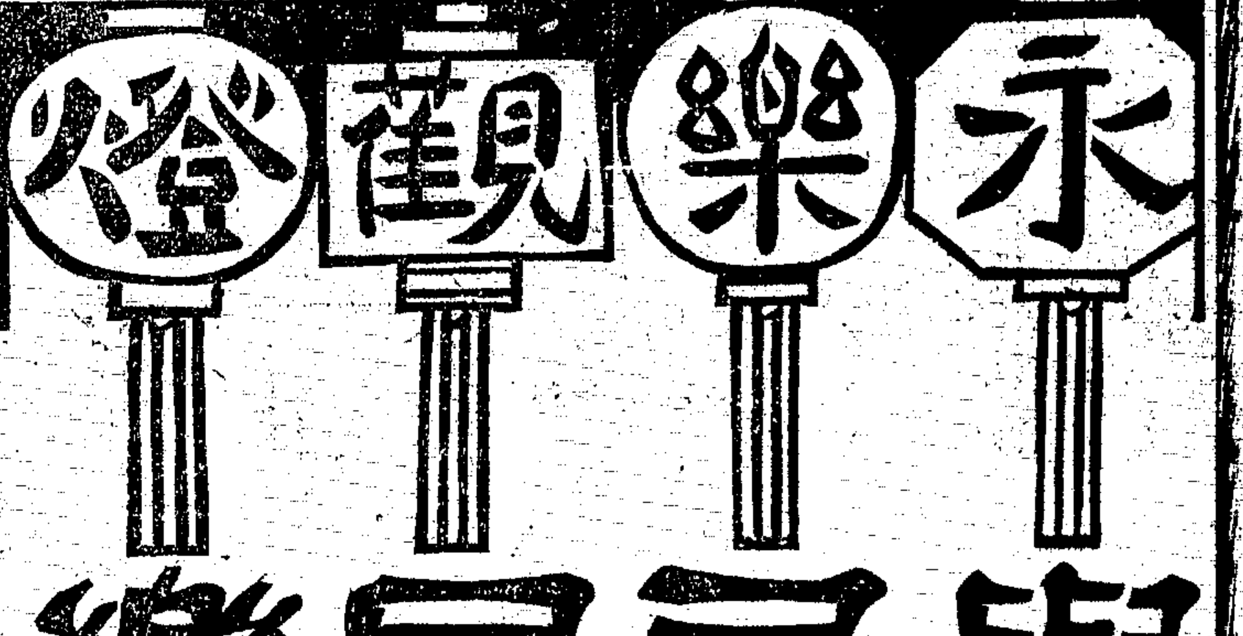

與民同樂

▲「永樂觀燈」是燈彩戲的新紀元

▲「永樂觀燈」是歷史上考據之作

▲「永樂觀燈」是戲劇界放一異彩

▲「永樂觀燈」是新舞台最新傑作

本台爲着要力除「斗牛宮」「洛陽橋」「大香山」等陳腐的燈彩戲，所以異想天開，特地編排出這齣「永樂觀燈」的新燈彩戲來，這齣戲，並不像「斗牛宮」「洛陽橋」「大香山」等劇情與燈彩毫無關係，一味強把燈彩插入的，看了「永樂觀燈」四個字，就可以明白此劇的本身，既以「觀燈」爲主，當然劇中的燈彩，出於自然，不是硬把他加入的了，

爲着準備此戲，本台特地費了半年光陰，製了數百盞異樣的活動燈彩，參考了許多書籍，排練了好幾十次，才得成此珠聯璧合空前絕後的好戲，

劇情既曲折有趣，而精彩處亦頗多，我且來舉一個例，如劇中「徐妃接鬢」一事，尤正令人發噱，你想現在的人，誰不希望駐顏有術，誰不希望返老還童，誰願意自己年紀大起來，誰願意臉上于思于思呢，不意這一段情節，恰與現在相反，自己臉上有了鬢，還嫌短，一定要把他接長，豈不是怪事，此外尚有種種驚奇情節，待我過一天陸續發表罷，一俟燈彩製齊，就要與諸君相見了，

永安公司天韻樓影戲

開映明星公司著名傑作

後本空谷蘭

今日起開映戰事倫理家庭新片

藝術界

美國小規模劇場發展的效果

行戡

美國自小規模劇場創始以來，因努力進行，始終不懈，向前奮鬭，於是就中有幾個已幾衝破小規模劇場的藩籬，成爲一種職業化的「劇場基爾特」，如在紐約的「華盛頓司闊劇團」，又有成爲一種永久性質的機關，隨時可以表演愛美劇，如「賴白賀劇團」，此團亦是在紐約的，此外還有好些小規模劇場，現在依然是粗率而營業的，但就普通一般講起來，現在美國全國所有的小規模劇場，大多數是純藝術的，非職業化的，在美國戲劇藝術史上，可以說是空前的，假如我們到大來司，到新奧南，到克利扶倫，到泊斯地那，我們一定可以看見許多高尙戲劇的表演，在些半職業化而物質設備很高等的小規模劇場裡，在南加洛來那省哥侖比亞地方，甚且有一般社會人們，用很熱烈的精神，從事扶助小規模劇場的存在和發展，在莫畢爾(Mobile)，甚至於市長也稱讚小規模劇場，好像是把小規模劇場的表演的星期週當做一種很重大的問題似的，

換句話講，小規模劇場已經從一種純爲藝術奮鬭以娛觀衆的小機關，變成一種有價値的合作組織，取得愛好戲劇藝術的觀衆的合作，它們已經不是建在一個投機性的基礎之上，而是建在一個大衆扶助的基礎之上，它們努力的結果，乃至把職業化的劇場的標準提高到了一定的程度，因爲它們常拿一些藝術專家，名家劇本，以及甚至於劇藝專精的伶人，供給職業化的劇場，這些伶人，都由原來娛樂性質的努力，升格至於戲劇藝術的專們研究，現在我們可以看見許多職業化的劇場經理先生們，總在小規模劇場開演的頭幾晚，就進場去看，把它們當做一種戲劇表演的實驗機關，從它們研究新戲劇藝術的產生方法，并且從它們採用好些戲劇，

總之，小規模劇場已經取得一種公共的信仰，而小規模劇場裡人物，則由一種戲劇重要革新的先驅者，而實行把職業化的劇場的面貌，改變到了某種程度，并且把美國戲劇界局面，翻新了幾樣，然而小規模劇場，無論是怎樣地發展，總應該仍舊保持它們是一種娛樂機關的本來面目，因爲假如它們不如此，而從事和一般職業化的劇場競爭營業的贏虧和利的大小，則它們之所以被人視爲有趣味的地方，就要完全失掉了，就它們現在所努力的各方面說，那是實在重要得很，它們是做爲一般職業化的劇場的嘗試之所，它們更行擴張戲劇表演的領域，到從前戲劇勢力所不能達到的地方去，這是由於鐵路發達以後，運費加高，多數處在鄉間或冷僻地方的人們，因經濟力的限制，竟很難得有機會去看戲劇表演，

如上所述，小規模劇場既經擴張，則我們就可以曉得它們的能力，確是可以喚醒羣衆，并且取得內地區域的特別信仰，而尤其要算是在那許多窮鄉僻壤之區，在那裡是和一般大劇場的中心地點距離很遠的，因此，小規模劇場之各方面的活動，就產生出下面三種很顯明的結果，

㊀由於一般民衆對於劇場藝術的興味增加，於是努力專攻此項藝術的人數，就增加得很多，可以算是爲從來所沒有的，因而一般普通學校，專門學校，以及大學，就都注意到這種需要，就都從事發展「戲劇教育」，以適應這種需要，并且甚至於因而就有好多新劇本，從這些大學裡產生出來，

㊁這些小規模劇場，既成爲一般民衆娛樂之源泉，於是他們對於每季表演期內一切表演，就每每自由捐助金錢，很熱心作經濟的扶助，并且對於戲院的建築，也給與以熱忱的幫助，現在小規模劇場，乃正在培養一種民衆劇場的精神，至於這一件事在戲劇教育方面，却是算做一個大大的進步，

㊂這些小規模戲場發展的第三個結果，算是一個很重要的，一般小規模戲場每每艷稱所謂「演單」(Repertory)〔案「演單」的意義，就是一些種類的舞台劇，歌劇，等，排列在一張單子上，爲一個劇團或一個人拿去作爲練習或預備去表演用的，〕其實「演單」這兩個字，雖然在這以往數年，被這般小規模劇場裡人們，當作一種口頭禪用，但這兩個字的眞意義，他們并不大明白，現在紐約的「劇場基爾特」和「賴白賀劇場」，雖然都是以職業化爲根據，然而在好些方面，仍然是保存着它們的娛樂理想，它們都保證它們自己，努力從事乎「演單」，其實它們所謂「演單」者，也不過僅僅是一種政策，根據這種政策，一個永久性的劇團將要時時復演戲劇，而這個劇團的分子和觀衆，將視環境的變遷而隨時增加的，

關於得到地方的援助一層，還眞有下面幾個實例在這裡，在南加洛來那省的哥侖比亞地方，小規模劇場正在要表演時，則有全市人民都齊心協助，出借古裝衣飾，捐助稀貴用具，并且加入演習的，都是些社交界著名的婦女，伊們都很踴躍很熱心，在西北大學，所謂小規模劇場的演劇團，它在每季旅行於它的範圍以內各地方去演劇，所得觀衆數目，總約有四萬人左右，在新奧南省，則小規模劇場從事表演時，願意捐助美金十元起碼的，總約有三千人左右，在台各塞司省「大來司劇場」，總是把它每年演劇期，當作一件很鄭重的大事，并且這個劇團，每年總要旅行於台各塞司省北方各地去演劇，和其他劇團競賽，因爲小規模劇場運動在美國活動很烈，所以獨幕劇就能以在現在佔有優越的地位，并且因爲小規模劇場演劇團的互助競爭演劇成績的優劣，所以有好些新劇本作品，就在每季產生出來，

就現在美國小規模劇場運動的成績而論，現任耶魯大學戲劇教授倍開爾(前任哈佛大學戲劇教授)的勢力，可謂大極了，因爲他的戲劇作品，在美國各處小規模劇場裡表演，很受熱烈的歡迎，并且各地小規模劇場，都爭着表演他的戲劇作品，差不多已經在流行成爲一種普通風氣了，其次要算是北加洛來那省立大學戲劇教授科齒氏的勢力，他的勢力所及的領域，却是佔了美國的另一部分，例如在愛理所那省的各地方，他的學生所組織的小規模劇場演劇團，隨處都可表演戲劇的，所表演的都是些民衆戲劇，採取當地的材料編成劇本，很能引起觀衆的歡迎，譬起像這類民衆戲劇，感動人心的能力，眞是大極了，像歐洲愛爾蘭的復興運動的成功，差不多就可算是這類戲劇表演的結果，所以這類戲劇，可以被稱爲是構成愛爾蘭復興運動成功的血液和骨格，以在美國而論，則它們的表演，能反射出美國民衆生活的廬山眞面，是再切實沒有的了，這眞比拿歐洲名作家所編的劇本來表演，還要有益得多，

在好些年代以前，英國每每以沒有國立劇場爲一件恨事，但是其時就有內地數處中心地點，係伯明罕和孟哲斯德，自行努力建設它們的劇場，而且是用「演單」制度的，它們雖然都是些實業中心地點，但是以事努力奮鬭，以求維持劇場的繼續存在，確是總是有效的，假如它們不能繼續維持下去時，那麼就有當地人士出來維持，像這種精神的發展，美國也有，并且「演單」制度之能以維持，也就全靠所謂當地人士扶助的努力和鼓勵呵，

陳宏君之畫(南蓀攝)

黎明

▲擴充以後的第一二期　　秋

黎明社係復旦大學一部分之教授學生等組織而成之學術團體，一年前曾出有黎明週刊一種，主材着重文藝社會等問題，發行以來，頗知名於時，其中尤以劉大白之文章，有「上海魯迅」之譽，其後該社又在開明書局發行黎明叢書，已出有王世穎著之「倥偬」小品集一種，王氏擅長小品，着筆沉練，可稱雋品，此外尙有劉大白之詩集「郵吻」，郭任遠之「郭氏心理論叢」，徐蔚南之「法蘭西名家小說集」，鍾敬文之「蛋歌」，均可於日內陸續出版，

該社黎明週刊發行以來，已滿一年，自第二年起，即事擴充，改訂二十三開二十餘頁小冊子，歸上海泰東圖書局發行，由劉大白陳望道兩君主編，現第二年第一二期均已出版，茲將該兩期重要文稿介紹一下，

第一期，有劉大白的「鬼老虎三次出現以後一放倒炸屁」，劉氏歷年以來對於文言，曾下過痛切的批評，此文顯然也是持這種態度的，郭任遠的「心理學裏面的鬼」，是郭氏的心理學家宣戰的文學，郭氏是主張

中央大戲院

逢禮拜一加映上午十點半一次　每逢星期三換片

祗映今日一天了

今日共映三次：第一次下午二點半起　第二次下午五點半起　第三次下午九點一刻起

座價：第一二次　正廳五角　優等六角　包廂八角；第三次　正廳六角　優等八角　包廂一元

上海第一次開映

空前德國武俠藝術電影

德國三大電影明星合演

Luciano Albertini (羅山拿)

Aruth Warthan (哈勒斯)

Elena Lunda (愛蘭娜)

義俠女伶

"THE MAN ON THE COMET"

片中逐幕加印華文說明（申潘毅華君譯述）

繼風流女伶而起之德國藝術片

德國電影以藝術稱雄於世雖每年產額不多而所出之片無一不受人歡迎

觀義俠女伶後於區別歐美電影之見解必又進一層

觀義俠女伶後恍如置身神仙世界將發生無限之美感

觀義俠女伶後始知德國民性與其藝術之精神

不觀電影則已觀電影而不觀義俠女伶必不能增進觀電影之興味也

新中央戲院

電話北二三二二號　每逢星期三換片

◀祗映今日一天▶

(日戲)三點鐘起　(夜戲)七點及九點起兩次

(日戲)正廳三角　樓廳五角　包廂七角

(夜戲)正廳四角　樓廳六角　包廂八角

開心影片公司古裝神話影片

汪摩陀　王艷秋　沈冰血　謝琳蘭　汪優游　徐半梅　周鳳文　吳竹香　劉艷芳

◀主演▶

第二集

濟公活佛

一希奇：活佛也去戲娼妓，二希奇：美女竟會變活鬼，三希奇：罕串來手羞面皮，四希奇：頭顱脹得像糞箕，五希奇：自尋短見撞肚皮，六希奇：宰相頭上貼封皮，七希奇：盃碟碗筷會跳戲，八希奇：和尙鑽進花瓶裏，九希奇：烏龜也會玩把戲，十希奇：花中鑽出美姣妻，

加映　猪八戒游滬記

猪八戒·孫行者·兩個猪頭三，來游上海灘，忽而戲黑炭，忽而去捉姦，管教能消閑，一對大拉酥，一日發奇想，忽而打野鷄，忽而破賭窟，看了哈哈笑，

中華大戲院

電話中央九一一六　本院每逢禮拜三禮拜日換片

(日戲價目)正廳(下樓)二角　樓廳(上樓)三角　包廂五角

(夜戲價目)正廳(下樓)二角　樓廳(上樓)四角　包廂六角

(時間)日戲三點鐘起　夜戲七點及九點起二次

大中國影片公司最新出品古裝神怪劇

西游記　猪八戒招親

陳秋風導演　林如心　汪慧瑛　朱劍雲　主演

世界大戲院

閘北寶興路青雲路　電話閘北一零六五

(價目)普通一角　正廳二角　樓廳三角　包廂五角　日夜一例

(時間)每日開映二次　日戲三點鐘　夜戲六點一刻

民新影片公司高尙藝術佳片

海角詩人

侯曜先生導演　要角　李旦旦　林楚楚　(主演)

包廂概贈五彩精印美女畫一幅

中山大戲院

院址虹口四卡子橋　電話北二二五三號

正月二十八日起映二天

明星影片公司出品

新人的家庭

張織雲主演

▲預告▼　開心公司濟公活佛第一集因各界要求本院特於三月三號起再映三天此佈告

共和影戲院

西門外方浜橋

▲今天日夜開影▼　正月廿八日起連映二天

寰球著名唯一　滑稽大會

預告　著名穎艷佳片　美女跳舞記

◆價目◆　特別包廂每位一元　普通包廂每位小洋六角　月樓每位小洋四角　正廳每位小洋二角　幼童減半收費

星期二星期四星期日皆換片

北京大戲院

最新建築規模宏大中國唯一之影戲院

北京路貴州路口　電話中央四七一〇

日戲三時　五時半　夜戲九時一刻

滑稽大王賈克柯根　卓別麟合演傑作

尋子遇仙

"The Kid"

應各界要求續映祇有今天一日

由美國運來新片

明日起連映四天　水火姻緣　密爾登西爾斯傑作

價目：日戲　正廳小洋三角　樓廳小洋六角　花樓小洋九角；夜戲　正廳小洋四角　樓廳小洋八角　花樓大洋一元

恩派亞戲院

電話中央七〇六二　本院每逢禮拜三禮拜日換片

(日戲價目)二等(下樓)二角　頭等三角　樓廳(上樓)四角　包廂六角

(夜戲價目)二等(下樓)三角　頭等四角　樓廳(上樓)六角　包廂八角

(時間)(日戲)二點半　五點半　(夜戲)九點一刻

明星公司唯一警世社會巨片

愛情與黃金

張石川(導演)　洪深　張織雲(主演)　丁子明　十餘明星合演傑作

卡德影戲院

電話西二八七八號　本院每逢禮拜三禮拜日換片

(日戲價目)正廳(下樓)二角　特廳三角　樓廳(上樓)四角

(夜戲價目)正廳(下樓)三角　特廳四角　樓廳(上樓)五角

(時間)日戲二點半　夜戲七點及九點二次

新游影片公司上選俠情影片

風塵三俠

嚴獨鶴編劇　陸濟齋導演　潘雪艷　王雲仙　陳蓮痕　周空空(主演)

萬國大戲院

電話北四九八五號　本院每逢禮拜三禮拜日換片

(日戲價目)下樓二角　上樓三角　(夜戲價目)下樓二角　上樓四角

(時間)日戲二點半　夜戲七點及九點二次

天一影片公司最新出品古裝神怪影片

西游記　孫行者大戰金錢豹

邵醉翁導演　胡蝶主演

上海大戲院

北四川路虬江路口

由二月一日起至二日止祗映二天

社會愛情　明星傑作

情之所鍾

John B. Clymer & Henry R. Symonds in "Desire"

愛情爲神聖不可侵犯之物社會間兩性交處最怕沒有眞實愛情倘若愛情達到眞實時任你什麼物質引誘環境逼厭階級懸殊一切都能夠打破縱使不可能時即生命亦有所不計此斯片之所由作也愛情之偉用大矣哉

預告　本月三日起映　福爾摩斯偵探案 "Sherlock Holmes" 約翰古爾伯主任

時間　▲日場▼五點半　▲夜場▼九點一刻　逢星期六及星期日加映日三點一場

券價　▲日場▼樓上六角　樓下四角　▲夜場▼樓上一元　樓下六角

虹口大戲院

虹口乍浦路口　電話北一四八　每逢星期一星期四更換新片

今天日夜開映

(商武歐戰冒險巨片)

錯姻緣

House Peters "Head Winds"

◎時間◎　第一次日戲三點鐘　第二次夜七點鐘　第三次戲九點一刻

價目　樓上三角　樓下二角半　幼童減一　日夜一律

Embassy THEATRE

夏令配克大影戲院

今天下午五時半晚九時一刻開映

三奇人

愛普廬影戲院

今日五時半晚九時一刻

開映著名舞台大名劇

紅伶姻緣

新愛倫戲院

院址虹口海寧路中　電話北四五二〇號

今天日夜開映

愛國著名佳片

愛國熱

加映滑稽二本　照

價目　樓上小洋三角　樓下小洋二角　幼童減半　日夜同價

時間　▲三點至五點　七點至九點　九點至十一點▼

把心理學改爲行爲學的。他甚而至於說、現在一切日常所用的辭、如「聽」「見」「想」等字、都是極曖昧的、帶有公學氣息的。他近撰一文名「一個心理學家的供狀」一文中述作者自己對於舊心理學家的懷疑和新心理的如何建設的、該文將在最近的東方雜誌發表、是一篇在中國學術界有地位的名作、這篇「心理學裏面的鬼」也可說是那一篇文章的一個楔子呢、玉河女士的「女校宿舍中的一天」、將女學生的生活赤裸裸地呈顯給世人「文既秀美、辭亦雋永、允推上品、在現在中國著述界中「是不可多得的文字、王世穎的「乳香」、是用通信的體裁、爲薰心未泯的小朋友們述說各種有趣的事的、作者似乎在修辭上非常注意、所以讀了以後、滿快之感、油然而生、此文第二期有續稿、大約是預備連續寫幾十篇的、他如胡宗陶的「精神治療法」、是篇有趣的科學文章、徐蔚南的「吻嘴吻手吻足」、也頗有趣而且生動、

第二期的文章、有劉大白的「一千年前的彈詞」、說明清代盛行的彈詞、在唐代已有了、文中並說彈詞不是中國所固有、而是受印度佛教文學的影響而後有的、作者近正從事着手「中國文學史草創」、雖然還未完全脫稿、然其中頗多卓越之創見、海內文人、向作者索取原稿參證者甚夥、例如、他說中國戲劇的發達是受外族的影響的、這便是一個極大的創見、第三篇是王世穎譯的「文學之開始」、可供研究文學者之參考、他如NEH女士之初態」是很有趣味的回憶的小品、大白的「感謝白露的編者」、是一篇討論人猿同源的文章、漢胄的「從夫主義的進步」、是帶有幽默風味的漫論、各文都頗有引誘讀書的能力、

總之從內容上看、黎明週刊是有點傾向於文藝的期刊、但是也旁及科學・社會・政治一類的問題的、在上海出版界中、也可算是極有趣味的公餘讀物了、

◉讀「波艇」創刊號以後　　器重

▲上海北新書局發行・每月出版一次・零售每份六分

對於魯迅和孫伏園兩位先生的作品有了偶像崇拜的我、無論什麼刊物、只要有了他們兩位先生的名字、我終要想法買來讀的、我因爲無錢買書的緣故、北新書局的玻窗外呆看了好幾次、從不敢推門進去一次、前天的午餐、朋友請我吃了、我的懷中多了一餐的錢財、所以大膽把北新書局的門推開進去了、我不是多錢的人、所以僅僅買了一本「波艇」的創刊號、這本創刊號是什麼時候出版的、因爲書上沒有記載、所以我不知道、不過第二號還未出來、而且這創刊號未見有人介紹過、大概是未滿月的產兒吧、

薄薄的一本「波艇」、共計只有四十七頁、詩文列了十一篇、裡面的文章、一定是簡短而精要的、這一望就可知了、我買到家裡、把小刀裁開了連着的頁篇、展開來第一篇先讀末一篇的魯迅先生的「厦門通信」、其次讀末了第三篇的孫伏園先生的「厦門景物記」、接着就讀這兩篇文章中夾着的卓治先生的「白話」、這是雜感、大概卓治先生有許多的雜感、所以前面有了「先來一段」的小引、後面就是「一半驢半馬」、不過這期創刊號上只有「1」而未有「2」、大概「2・3……」要在以後再刊出吧、

這一段非驢非馬、是痛罵中國的創作界、罵得很兇的、現在我引幾句出來、

「有的還不曾讀過三句半的書、便也提筆作文、而且作的却也是皇皇大文、……你說他是在描寫個性的苦悶吧、他却也談到了什麼 Ism、像宣傳的文字吧、却又未必、是文藝的作品吧、又夠不上、四不像的東西、眞令人看了不能懂得、說他是半驢半馬吧、……」

我看完了卓治先生的這段雜感、就翻到前面去看卓治先生的「讓我也來說幾句話」、「翻開來劈頭就是「唱罷了前面的歌、讓我也來說幾句話」、這可以知采石卓治先生說的話之前、該先看前面的歌了、前面的歌是采石先生的一首「波艇」歌、我一口氣把歌和話都讀了、於是再去看做「波艇」歌的采石先生的「白采先生的片影」一文了、在這一篇文中、可以看出采石先生是大學的學者、但是他那句「這烽火台使我想起幼時歷史教科書上所談到的、夏桀放烽火、以博他的寵姬一笑的故事來了」一句、我竟呆了一呆、因爲我厭讀歷史而把小時所讀的歷史大一半還給先生了、但隱隱還記得先生教過古代放烽火以博寵姬一笑的是周幽王、那寵姬叫做褒姒、因爲放烽火失了信、所以終於放烽火諸侯不來救而被敵人殺死在驪山之下、現在采石先生所說的夏桀、比之周幽王、隔了八百多年、這不知是采石先生之張冠李戴呢、還是夏桀却也有過這段故事而我未知、或者是我記錯了、這却要請讀者指教了、

這一本薄薄的刊物裡、竟也有小說三篇、是癒念遠先生的「櫻花下之一夜」、玉魯先生的「愛充滿了宇宙」、洪學琛先生之「失望」、我因爲先讀了卓治先生的一段非常高明的白話、所以現在讀了這三篇小說眞的使我失望了、我之失望、與有些像洪學琛先生之「失望」中之主人翁的失望、我對於這三篇小說、雖然不敢把卓治先生的那段雜感引上去、但稱之爲花謝未久的小青果、似乎尙還合宜、

三篇的小說、完全是談的戀愛問題、戀愛問題是現在青年人之最大問題、於此也可見了、我雖然不是反對青年人談戀愛問題者、但現在談戀愛問題的良好的文藝作品、似乎很不容易看見、那淺薄而或令人見了肉麻的東西、却有了不少、實在的、現在的青年之戀愛、大都說在口頭的「吾愛吾愛」、至於眞的心和心的合抱的戀愛、實在不易見到、雖然說作品之淺薄、由於作者之表現能力薄弱、對於情感的深淺不是完全的原因、但要良好的文藝作品實現、表現的能力要修養、而眞實的情感也須修養才是、這是我之淺陋的見解、

◉啓事

馬哥君鑒、萊發無君有信轉交、請即來館取去爲荷、（記者）

◉本刊啓事

投稿諸君・注意下列各事・

㈠文字用洋紙抄寫・勿寫兩面・以免排版時有錯誤・
㈡來稿勿用橫寫・
㈢圖畫及文字之附圖・勿用鉛筆及藍水繪畫・
㈣引文稿用英文原文・可省則省・如萬不得已・必須用原名及原句時・先用中文譯名・或譯義・後附原文・如不易明瞭者・可再加以註釋・務使讀者一見即能了解・無沉悶之患・

▲巴黎士雕像

巴黎士即希臘詩人荷馬史詩「伊里亞特」中所描寫之特洛伊之王子、因評判約諾、雅西娜、委娜絲三女神之美、左袒委娜絲、卒引起特洛伊之戰爭、此像手中所執者、即金蘋果也、（震瑕）

奧迪安大戲院

今天日夜開映

最香艷之五彩愛情名片

荒山游俠

"WANDERER OF WASTELAND"
with
Jack Holt and Billie Dove

此片純以天然色彩染成。艷麗奪目。在美國電影界中。推爲絕無僅有之作。劇本編製。出自名手。即素負盛名之小說家聖義萊也。情節悲壯而漫艷。女主角蓮麗道美女士。貌尤俠麗。與片中色彩。有初日笑容。相映成趣之妙。

時間　下午三時　五時半　九時一刻
價目　（日）四角　六角　八角　（夜）六角　八角　一元

孔雀東華戲院

法租界霞飛路四百八十六號

今天日夜開映

世界巨片之皇

香艷社會愛情巨片

著名明星密爾登雪爾斯空前傑作

鐵血男兒

"MEN OF STEEL"
With
Milton Sills and Doris Kenyon

時間　五點半　九點一刻　逢星期六及星期日加映三點一場
價目　（日）小洋四角　六角　八角　（夜）小洋六角　八角　一元

卡爾登影戲院

今天日夜開映

世界著名男明星約翰吉爾勃女明星愛麗都等合演

空前戰事愛情巨片

The BIG PARADE

戰地之花

自有影片以來第一之大觀

日戲　●第一次下午三點鐘起　●第二次下午五點半起　（價目）樓上成人一元半　幼童一元　樓下成人一元　幼童六角

夜戲　晚九點一刻起　（價目）樓上二元　二元半　樓下一元　一元半

大世界電影場

每日開映三次　（時刻）半點鐘　五點半　十點半

全場門票小洋三角另不取資

開映

奇王艷妃

先施樂園遊藝一覽表

大京班（京文／武戲）	優美班（京坤／角戲）	易社（新警／世劇）	趙中山（歐美／魔術）	蔣婉貞（女子／灘簧）	張美雲（改良／申曲）	揚州班（維揚／新戲）	姚哈哈（男女／四簧）	雅韻集（常州／古劇）	更新團（滑稽／新戲）	夏鶯鶯（化裝／蘇灘）
香花會（小京／曲調）	鄒笑笑（特別／三簧）	沈美玉（四明／文戲）	少林會（拳術／鋼絲）	五歲紅（巧妙／花變）	小黑翠（口技／武術）	范松林（改良／本灘）	達民舟（三技／戲法）	洪小鳳（連環／雙簧）	樂社（女子／新劇）	蔣九如（飛叉／幻術）

今日日夜開映　中國影片　隱身衣　臨時公館　愛情之肥料

▶門票三角各部遊藝任人參觀不取另資如欲知本園詳細請閱樂園日報◀

城南通俗影戲院　大東門南小南門北　每隔三天換片一次

今天日夜開演　前後部　珍珠塔

念九日起開演中國影片不如歸三天

價目　包廂每位大洋一元　優等正廳每位小洋四角　頭等正廳每位小洋二角　幼童減半收費

平安公司金星大戲院　北四川路橫浜橋　中央大會堂原址

今天日夜開映　馬介甫　大中華百合公司出品

本院爲優待起見由今日起隨票附送每位半價券一張爲日無多務請各界早臨機會難遂幸勿交臂失之

◀價目▶　包廂小洋四角　樓廳小洋三角　正廳小洋二角　童僕減半
◀時間▶　第一次二時起　第二次五時起　第三次七時起

春風多厲　諸君自愛　欲租電爐　盍興乎來

新訂之電氣爐租價

自本年陽歷正月一號起每年租價二兩每月租價照舊五錢如有更改再行通告

工部局電氣處　福州路　電話中央二一八三　樣子間　南京路

無線電話

開洛礦石收音機連

二千五百歐姆聽筒一付
天線一百呎
地線五十呎
天線用絕緣體兩具

原價十六元　特價全套合售十元

本埠數百聽衆。業已購用此機。享受優美之開洛無線電話收音權利。未購者尙希早日賜購。免致向隅。

上海南京路十二號　開洛公司